朝鮮日報

朝刊

本紙朝夕刊十二面

發行人 兼 編輯人 方應謨
印刷人 [illegible]

發行所 朝鮮日報社 株式會社

社說

百萬罹災民을 救濟하자

空前의 大水災에 際하야

一

지난 七月下旬으로부터 今日에 亘한 全朝鮮의 水害는 實로 悲慘慘絶을 極하얏다。交通의 杜絶과 電信、電話의 不通으로 奧地의 狀況은 알길이 업스나 九月一日 現在 警務局에서 集計한 水害實況에 依하면 死者 二千餘名、負傷者 二千三百餘人、行方不明者 一千二百餘人이오 家屋은 倒壞、半壞、流失、浸水를 合하야 十七萬 三百餘戶、船舶은 流失、沈沒을 合하야 五千五百餘隻、其他 家畜 農耕地、農產物의 被害는 無慮 八千萬圓을 突破한다 한다。그리하여 罹災民이 無慮 八十六萬人인바 今年의 水害가 最近에 가장 컷섯다는 乙丑年의 그것보다 甚함은 말할것도 업고 過去 史上에 나타난 水害의 程度는 자세키이 업서 모르나 近年에 잇서서는 가장 酷甚한것임을 알수잇다。

二

이 水害의 報가 傳하자 本社는 記者를 特派하야 眞相을 調查、報道케하며、義捐金을 支出하야 救護에 努力하며잇거니와 同胞諸彦으로부터 뜨거운 同情과 救濟의 손길이 펴치는데 對하야는 滿腔의 謝意를 表하지 안흘수 업다。그中에도 吾人의 感慨를 一層 깁게하는것은 貧寒한 家庭에서 義捐金品을 가저오며 어린 國民과 멀리 海外에 가잇는 同胞로부터 義捐金品을 寄託하는것이다。海外에 居住하는 이는 거이 勞働、其他 行商에 從事하는 極히 貧寒한 身勢인데 自身의 苦痛을 생각치안코 멀리 故土의 慘狀을 보아 눈물어린 同情金品을 보낸다는것은 그야말로 誠과 熱의 同情金이오、義捐品이 아니랴。사람의 不幸을 보고 自己의 그것과 마찬가지로 同情하고 불상히 여기는곳에 眞實한 愛情도 잇고 同情도 잇는것이다。이것이 同胞愛、人類愛가 아니고 무엇이냐。

三

그러나 이것을 當日에 比하면 冷淡하기 짝이업다。若干의 同情金이 들어오고、幾許의 物品을 寄託하는바 업지는 아니다。그러나 前日의 熱烈하던 愛族的 同情心은 어데로 갓는가。今年의 水害는 過去의 어느것보다도 一層 甚한 바 잇지안흔냥 이에 對하야 前日의 義俠心은 자최도 업고 오직 冷淡한 傍觀만이 잇다면 同族的 愛情도 義理도 업는것이 아니랴。勿論 朝鮮서는 過去 累次의 水害에 거이 神經이 痲痺되고、또 날로 窮하기에 足로 나갈보다 어렵다 하얏스며 [illegible] 한것을 가지지 못한것이 事實이다。그러나 同胞가 窮境에 빠진것을 때에 이것을 救濟한 誠意와 情熱이 업다할진대 同族의 조타는 말은 무엇이며、同族을 依賴할것은 무엇이냥 不幸에 際하야 이것을 傍觀한다면 오히려 他만 못하다 할것이 아니랴。

四

古代 聖人은 말하되 富者가 天國에 [illegible] 駱駝가 針孔을 [illegible] 富者의 萬金보다 貧者의 一錢이 貴하다 [illegible] 貧者의 一錢이 [illegible] 富者에게 同情과 救濟를 바라는것은 古來로 어려운 일이다。貧寒한 同胞의 주머니에서 救濟의 一分이 一錢이나 一厘라도 나오는것이라면 이 얼마나 貴한 同情金이오 義捐品이랴。同胞의 愛族心、人類愛를 發揮할 時期는 正히 이때다。

西班牙內亂勃發後 死傷者十五萬餘

알젠틴大使內亂人道化提唱

不干涉案折衝斡旋

【巴里二日發同盟】西班牙內亂은 勃發以來 七週間 骨肉相殘하는 戰鬪를 繼續中인데 가장確實한 側의 情報에 依하면 死者總數五萬五千 乃至六萬 負傷 九萬損害 額百萬페세타에 達한다고 傳한다

【앙데二日發同盟】마드리드駐箚亞爾然丁大使 마시리아氏는 西班牙內亂의 人道化를 提唱하고 政府軍과 叛軍當局과 折衝을 繼續中인데 西班牙政府는 同大使의 要請에 基하야 特命全權大使前 伯林駐箚大使 카스트로氏를 近近 브市에 派遣하는데 同大使는 산·잔·도·루브市에 派遣하는데 同化、不干涉調整案에 關하야 折衝을 交涉할터이라고 傳한다 但 西班牙政府는 적어도 叛亂軍側을 承認하는것은 極力拒否할方針이라고한다

朝鮮水害地에

侍從御差遣

【東京電話同盟】天皇、皇后 兩陛下께옵서는 朝鮮總督府 管下에 八月中旬風水害에 뒤이여 去月二十七日來의 颱風으로 死者多數를내이고 被害가 激甚하다는것을 天聽하시고 御軫念하시와 被害地에 對하야 特히 牧野侍從을 御差遣하시와 罹災民을 御慰問하압시고 被害狀況을 觀察케하실새 三日御盼咐가 게시엿다 同侍從은 臼井屬을 거나리시고 來五日午後九時東京驛發來鮮하실터이다

南總督謹話

襲擊하야 二回에 亘한 中南朝鮮의 風水害는 날이갈수록 其慘害가 多大함을 示하야 나로서도 江原道一部를 觀察하야 其想像以上임에 놀래고도라온바이다

그런데 朝鮮水害의 報가 一次 天聽에 達하자 天皇陛下께옵서는 罹災民의 身上을 御軫念하옵시사 救恤의 資를 下賜하실뿐의 感謝하온 御沙汰를 拜하얏슴뿐아니라 只今宮內省當局에서 恐懼하옵게도 侍從牧野貞亮子 爵을 御差遣하시와 災害地方을 觀察케하압신 感謝한 御盼咐를 拜하엿다 御叡慮는 實로 恐懼感激不堪이다 官民一同 此御軫念에 奉對하와 一段努力으로써 善後措置에 遺憾업기를期하려하는바이다

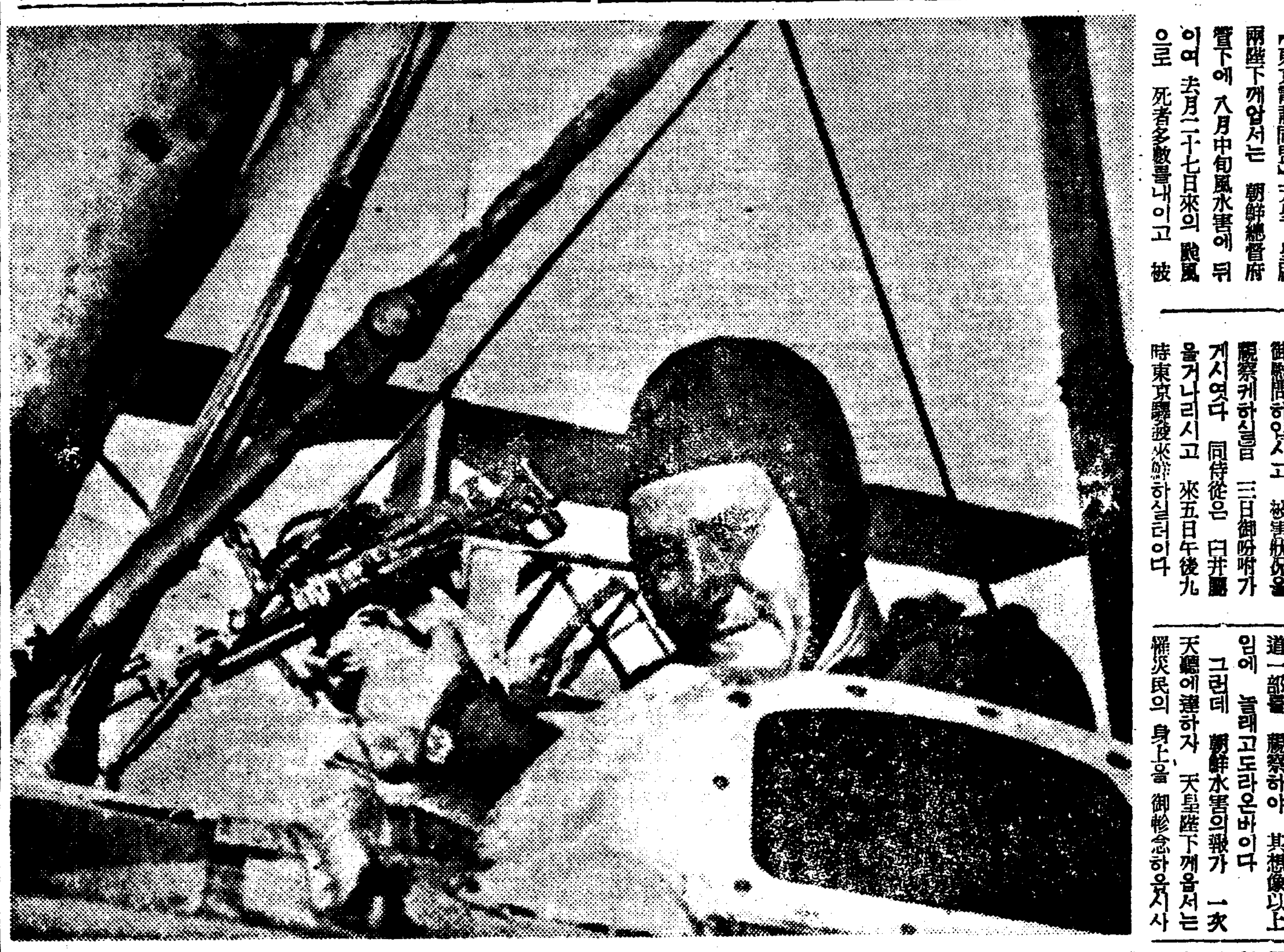

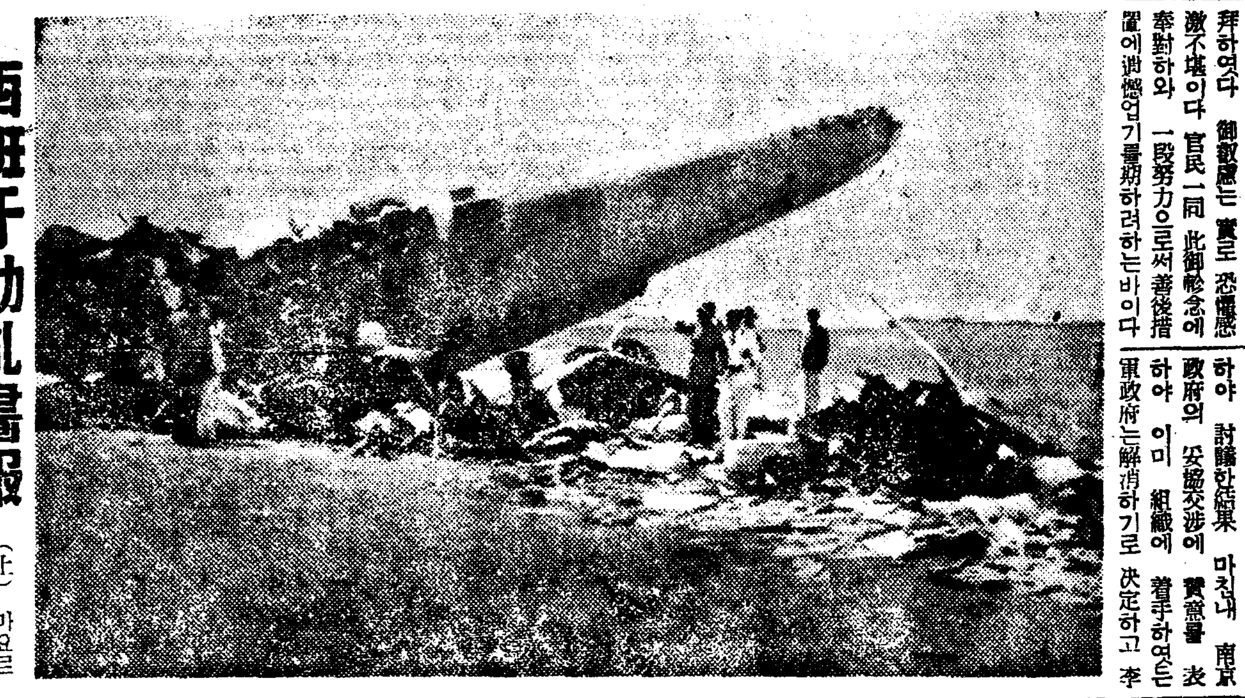

西班牙動亂畫報

(上) 마요르카島上空에서 政府飛行士가 機關銃으로 猛射하는 光景 (下) 叛軍援助次西領모록코로 向하는 伊飛行機가 佛領알제리아에 不時着하야 大破된것

一般國軍의 强化를 佛蘭西政府決定

佛波兩國間의 軍事的同盟을 再緊密化하고

英國에 로카르노 作戰確約要請

【巴里三日發同盟】佛蘭西政府의 緊迫 佛國政府는 安全保障確保에 廣心中인데 數次에 亘한 閣議의 結果 一般國軍의 强化를 圖하는同時에 聯盟及各國政府와의 共同戰線을 强化하기로 決定하엿다고한다 佛國政府의 外交 國防策內容 이라고 傳하는바는 大槪如左하다

◆國防國策

一、東部國境堤防을 特히 마지노要塞線의 强化

一、國軍의 裝備改善 特히 機械化에 依한 「實的强化」案

一、非常時動員促進案

右計畫實施의 結果 植民地軍을 除한 佛國軍의 常備兵力은 四十萬에 到達할 모양이다 兵役年限延長案은 經濟關係上 實現困難이므로 斷念하기로 決定하얏다

◆外交國策

一、波蘭教育總監스미크리將軍의 訪問을 機會로 佛波兩國間의 軍事的同盟을 다시 緊密化할것

一、로카르노締約國會議에 際하야 英國政府에 新로카르노協定에 關하야 英國政府로부터 [illegible] 作戰協定에 基한 [illegible] 確約을 要請할것

루마니아新外相 外交方針聲明

【부카레스트二日發同盟】羅馬尼亞新外相 안토네스코氏는 二日 新聞記者를 引見하고新內閣의外交方針에關하야如左히聲明하엿다

一、羅馬尼亞政府는 依然 從來의 外交方針을 堅持하고 따라서 佛蘭政府와 協力하고또 小協商諸國및발칸協商國과의 協力을 圖하고 此等諸國間에締結된 政治的 經濟的協定의一切는 何等變更이업시 依然維持할것이다 또 羅馬尼亞政府와의 協定友好關係도 亦是同國의 共通利害에 基하야 必然的으로 發展强化될것이다

一、羅馬尼亞政府와 同盟關係에 잇지아니한 列國 特히 英、伊、獨政府와의 友好關係維持는 特히 緊要하므로 政府로서는 特히 留意하나 獨逸政府와도 經濟的利害의 一致點이 만흔 協力을 必要하다고 생각한다 國際聯盟의 維持도 勿論 從來와 何等變化는업다

王克敏氏青島到着

【青島二日發同盟】冀察政務委員會經濟委員會主席에 就任하려고 一日上海丸으로 北上한 王克敏氏는 二日午後二時五十分 青島에 上陸하얏다 王克敏氏는 如左히말하엿다

靑島에서 暫時 靜養한後 晚餘로 北上할터이다 途中에 南京에서 韓復榘氏와 會見할豫定이다 出發日程은 未定이나 冀察委員會의 關稅問題等 그런問題는 나는 아직 아모것도 모른다 今回의 北上이 關해서는 가본後가아니면 어떠케될는지 무엇이라고 말할수는업다

上海西總領事免官

【마드리드二日發同盟】西班牙政府는 二日叛軍에 加擔한 嫌疑로 上海總領事 메르로氏를 免官處分에 附하엿다

電力國營案反對

從業員大會開會

【大阪電話同盟】「生活權의 擁護」를 會是으로 電氣事業國營反對를 表明한 日本電力、宇治川兩社의 社員從業員은 三日午後 四時부터 大阪中央電氣俱樂部에서 從業員大會를 開催하고 幹部社員以下八百餘名이 出席 荒川卓次郞氏(日電人事課長)을 司會者로 開會를 宣言하고 議長에 羽田哲氏(宇治電勝務課長) 書記長에 小林宇市氏(日電庶務課長)을 選任한後 五分間 演說로 울마 「그릇된 官治化排擊」 「從業員의生活權擁護」 「國防의 充實은 구라허 事業의 官營化에 待지말라」는 等을 演題로 十餘名의 意見發表에 氣勢를 올리고 左記決議와 聲明書를 滿場拍手裡에 可決 決議는 陳情文을 附하야 總理、陸海軍、內務、遞信、鐵道、商工其他 各大臣及 貴衆兩院議長에게 電報로써 送達하엿다

決議

我等은 電氣事業 國營化에 絕對反對함

理由

一、事業의 國營化는 產業을 萎縮케하고 不景氣를 招來한다

二、事業의 國營化는 도리혀 料金의 昂騰을 齎來치 못한다

三、事業의 國營化는 多數從業員의 生活을 脅威한다

四、國防의 充實은 民營으로도 遂行할수잇다

그리고 이目的貫徹을爲하야 右大會出席者로써 「電氣事業 從業員聯盟」을 結成하야 前記 兩社로부터 十名의 實行委員을擧하엿다

廣西政局急轉換

蔣和協要請容認

寧桂兩方代表香港에서會談

兩廣民衆漸次安堵!

【廣東發】廣西首腦部는 連日會議를 開催하고 對中央態度에對하야 討議한結果 마친내 南京政府의 妥協交涉에 實意를 表하야 이미 組織에 着手하엿든 軍政府는解消하기로 決定하고 李宗仁、白崇禧兩氏 名義로 廣東에 在한 蔣介石氏에게 通電하엿는데 同時에 香港을 會議地點으로 定하고 蔣氏의 來香을 要請하엿는바 蔣氏도 李、白兩氏의 要請을 容認하야 朱培德、程潛兩氏를 中央側의 代表로 香港으로 派遣하엿고 廣西首腦部는 黃旭初氏를 同地로 派遣하야 中央政府와 廣西首腦部의間에 和協交涉을 開始하엿다 그리고 蔣介石氏는 鄧世增氏를 南寧에 派하야 直接 李、白兩氏와 會見케 하엿는데 이것으로 一時는 武力衝突까지 豫想되든 西南關係는 急轉直下로 好轉되여 緊迫狀態를 呈하엿든 南京對廣西의 不安、恐怖에 戰戰兢兢하든 兩廣人民은 漸次 愁眉를 펴게되엿다한다

聯盟改造工作을

伊太利政府一笑

聯盟은벌서死體라고

【羅馬三日發同盟】聯盟總會의 劈頭부터 討議케될 聯盟改造案은 英佛兩國政府는 愼重考慮中인데 伊太利政府當局은 改造工作을 一笑에 附하고 二日夜 左의意向을 漏洩하엿다

國際聯盟은 벌서全然死體이다 改造案은 이미 時機를 失하엿다

英驅逐艦增量에

日本側回答手交

【倫敦二日發同盟】驅逐艦과 潛水艦의 超過噸數保有에 對한日本政府의 回答을 接受하고 英國政府는 二日夜 크레기參事官의 說明에 서 檢討에 着手하엿다 潛水艦保有에 關해서는 相當한 疑惑을 가지고잇다고한다 英國政府는 倫敦條約第二十一條의 所謂 에스카레타條項을 援用하야 驅逐艦超過噸數保有를 決定한結果 「他의 條約國은 明示된 艦種에 比例的으로 增加할 權利」를 享有하나 驅逐艦의 超過噸數는 「比例的」數量에 잣지안키때문에 이를 留保하고 一部를 他艦種 即潛水艦에 融通할수잇는지 그與否가 倫敦條約의 解釋中 疑問되고잇는바이다 勿論 日本政府로서는 英國政府의 호-킨스級巡洋艦改裝은 條約違反이라고 認定하면서 右에 一切 不觸한것은 外交上의 妙味라고하고잇는데 英國政府도亦是巧妙한 外交戰術로 日本政府의 潛水艦保有에 關하야 米國政府가 抗議를 提出하기를 期待하고잇는것이 아닌가한다

【東京電話同盟】英國의 海軍條約에스카레타條項援助에 依한 驅逐艦增量通告에 對한 日本政府의 回答은 二日 英國政府에 手交하엿다는旨를 外務省에 公電이 잇섯다 日本政府의 回答內容은 日本은 英國과 同一艦種인 驅逐艦의 對英比率約七割에 相當한 量이 잇기때문에 日本特殊의 防禦的海洋作戰의 見地에서 不足한分을 潛水艦에 求한것으로 그相當量은 驅逐艦 即 二萬八千噸보담 좀적은 二萬六千噸으로한것이다 右에對한 英國側의 意向은 判明되지안호나 아마 日本의妥當한 主張에 對하야 異議할餘地는업다고 觀測되다 假令 潛水艦保有量條約違反이라하더라도 日本政府의 見解는 無條約狀態를 三個月後에앞두고 相當艦種인 潛水艦을 建造할보다도 廢棄된潛水艦의 超過噸數를 保有하는것이 아말로 軍縮精神에 맛는것이므로 他로부터 云云한다고 更改할 性質의것이 아니라는 立場에서 本問題에關해서는 毅然한 旣定方針으로써 邁進하기로되엿다 그리고 米國도 英國에 對하야今明日中에 驅逐艦四萬噸保有를 回答할터이므로 本問題는 圓滿히 解決될것으로 보인다

不干涉調整案

葡萄牙政府贊成

佛國政府說服奏效

【巴里二日發同盟】葡萄牙政府는 二日午後 佛國政府에 對하야 西班牙內亂不干涉調整委員會案에關한 回答을 보내엿다

回答要旨는 如左하다

一、葡萄牙政府는 西班牙內亂不干涉調整委員會設置에는 原則上 賛成한다

一、但 委員會參加條件으로 葡萄牙政府는 委員會權限을 미리 明瞭하게 指定할것을 要求한다

一、葡萄牙政府는 目下西班牙向軍需品輸出을 嚴重히 取締하고잇다

以上의 回答에 鑑하야 佛國政府는 다시 葡萄牙政府에 回答覺書를 送達할 意向이라고한다

【巴里二日發同盟】葡萄牙政府는 西班牙內亂 不干涉協約案 實施에關하야 佛國政府에 詳細한說明을 要請하엿다 事實上 倫敦의調整委員會參加에 難色을 示하고잇는데 佛國政府는 右要請에應하야 三日 葡萄牙政府에回答을 通達할 豫定이라고한다 葡萄牙政府는 右佛國政府의 說明에滿足치안코 委員會參加를 忌避할 境遇에는 佛國政府는 다시强硬하게 葡萄牙政府를 說得할決意라고보인다

叛軍側에서

國際赤十字에呼訴

【부르고스一日發同盟】부르고스叛軍國防軍事委員長카바네리아스將軍은 一日 주네브의 國際赤十字參謀本部에 通告를 提出하고 西班牙政府軍의 行動은 赤十字精神에 背反된다는 旨를 指摘하엿다 通告要旨는 如左하다

政府軍飛行機는 三十一日 부르고스에 空爆을 加한데 病院에 四個의 爆彈을 投下하야 四名을 即死케하고 若干名에 重傷을 負케하엿다

稅制整理案全貌

今月中旬後判明

【東京電話同盟】現內閣의 重大國策中 中央地方을 通한 稅制의 根本的整理에 關하여는 大藏省主稅局의 原案이 大略 最後的決定에 接近하고잇는데 國債利子課稅와 公債政策에 關하야 理財局의 態度가 決定되지 못하고 또 地方稅의 整理에對하여는 內務省과 意見一致되지 못한點이 잇기때문에 大藏省은 可及的 速히 其意見을 聽取한 後 일르면 今月中旬 늦드라도 下旬까지는 稅制改革準備委員會에附議發表할 意向을 가지고잇다 그리고 居湯藏相도 原案이 決定되면 稅制整理의 輪廓에 對하야 閣議에 報告할希望을 갓고잇슴으로 今月中旬 以後에는 稅制整理案의 全貌가 判明되리라고 觀測된다

國同由谷代議士

正式으로脫退

中野氏의東方會入

【東京電話同盟】國民同盟의由谷義治代議士는 同盟常務幹事로서 中野正剛氏等의 東方會에 從하야 政治行動을하기로 決定하고 三十一日 安達總裁의 諒解를 求한後 一日 淸瀨幹事長에게對하야 正式脫退屆를 提出하엿다 이로써 國民同盟은 十二名이되고 東方會는 十名이되엿다

中野氏의東方會

農民戰線結成

七日中野氏邸에서

【東京電話同盟】中野正剛氏一派의東方會는 所屬代議士數도 由谷代議士를加하야 十名에達하엿 아 全國八十名의 農村代表者에게 檄을 飛하야 九月中旬에 日의 議會에서도 政黨으로 獨自의行動을 取하는同時에 하야 決議와 農民戰線의結成을 協議하야 百名의 農民代表者會議를 七日에 開催하기로 決定 來四、五日兩日을 準備會를 開하고 七日午後 一時부터 代代木中野氏邸에서 農民戰線結成全國會議를 開催하고 具體的協議를 行하기로되엿다

漢口居留民會決議

【漢口二日發同盟】當地居留民會는 今日緊急總會를 開하고 如左히 決議를하야 有田首相以下 各大臣에 打電하엿고 三浦總領事에게 託하엿다

夕刊後市況 三日

◆東京短期◆

	前場	後場
東新	三六六〇	三六六〇
日產	六〇〇	六〇〇

◆大阪短期 氣配◆

大新	一六九六〇 (不變)
鐘新	一六五五〇 (二〇高)
日產	八一九〇 (不變)
東新	二二大四〇 (三〇低)

◆橫濱生絲 期近◆

前場	七二〇〇 先限 七二二〇〇

◆神戶人絹 期近◆

前場	六三五〇 先限 六〇一〇

人事·集會

◆南總督 水害狀況視察次 昨二日江原道에 出張하엿든바 三日午後零時五十分 自動車로 歸任

◆姜永晤氏 京城府會議員立候補人事次三日來社

中華料理 迎濱樓
新築後滿員謝禮
本樓의特別한써-비스는一次
來樓하신손님의許을기다립니다
京城府南本町 電話一四八番

中華料理 元祖 大興園
新築後滿員을謝禮합니다
名物을特製해주시는분에게는 저하주시사요
開城府西本町 電話五三番

最高의社會的意義잇는大事業進出
조흔家庭工業
第一의工業은여러가지 日常生活上不可缺의 世界的消耗品인 婦女子製造容易한 工藝品으로 取引上獨占的 權威잇는 規則書를 一覽하라
第二의工業은 家庭에서 物品製造至極簡單 各地의 材料로 自由製造 永久히 繁盛한 現金取引할수잇는 工業을 推奬
大阪港區市岡西 內外貿易株式會社

カメヤ旗店
京城黃金町五丁目
旗 カタログ進呈
校旗 團旗 優勝旗 會旗 商標旗 幟幕

九月四日封切 (五日間)
每日三回 (午前十時半 午後一時半 後六時半)
◆R、K、O、라디오超特作映畫 월리암、에이、싸이터監督
「로포헷」의찌저로자스、最初의主演映畫、脚色은저有名한映畫作家 사무엘호푸킨스아담스、堂堂한品格을가추운明朗한珠玉篇
찌저로자-스 主演
本人出現
◆유나이테드社超特作映畫 로버트엠監督 밀데스리하와-드 오페론 主演
深紅의徽章
(日本郡名社はこべ) 萬丈氣焰을吐하고잇는롬로보롬·당의 傑作品、高雅한探偵活劇
◆新興キネマ時作映畫(全發聲)
乙女橋
江川なほみ、穂宮蘭子 雲町勝次郎 主演
—(次週封切)—
諾?否? 薔薇色遊覽船、新興高田豆五郎 뒤여나오는사진、立體映畫 金組超特作五五の春(獨占封切)
團成社

朝鮮日報社 釜山支局
釜山府瀛仙町一八九七番

이렇다 저래도 쏘기조흔가장 향기롬
ランラン洋髮香油

救護의 赤誠遂爆發!
市內各町會一齊蹶起
六個町會서 衣類五千件募捐
本社로! 災地로! 托送接踵

런달아서 세번이나 남선일대를 엄습한 마(魔)의 풍우는 근륙천명이나 사자를내고 구십만명의 리재동포를 벌거숭이로맨들고도 오히려 부족하야 아직도 그풍위를 거두지안코잇는데 한가족 한동리가 몰시툴컹한곳이 도처에 가득차서 그들의몰형은 이로다 말할나위 조차업거니와 살아나온어버이는 사랑하는 자식을일코구원바든 아들은 믿고 오런 부모를 빼앗겨서 그비통함이 절정에달한 그것만이 아니라 자자니 집이업고 입자니 옷이업고 위선목숨을 잇자니 한주먹의밥조차업는 그들의 참상은 상상해도 남음이잇다 이런참변을당한그네들에 어 남도 아닌 우리의한겨레임에야 어찌이것이 곳나의 부모 나의처자의 당한일이 아니겟느냐 빈부귀천을론하고 원근을가릴것도업서 누구나그힘이자라는 대로 한벌옷 한푼돈 한줌쌀이라도조라! 한시밧비구원의귀여운 손을내여밀자! 발서전부터전조선방방곡곡에서 나도너도 인류의 놉고 아름다운 마음이 발로되여가고 잇서 그고마움을 밧는 는 터말할것업거니와 도이숙정의 이아름다움을 돕는 사람도 또한 안연히 안저잇지 못하게 한다 상일 시내에서도 각교회 를랑 정회들에서 구호의 돈과 옷과 쌀이 작고 밀려들어 오는 형편인데 본사를 거처온것만해도 그세목이 아래와갓다

▲衣類 七十八點 崇仁町 朴侯爵家
▲衣類 一三〇點
▲現金 十一圓
仁寺町勝洞敎會信者一同
▲衣類 一、三八七點
▲白米 二、二二二合
▲現金六十三圓九十錢 玉仁、通仁町町會
▲衣類 一、四〇四點
▲現金三十二圓六十錢 雲泥、臥龍町町會
▲衣類 一、〇二〇點
▲現金 百圓五十三錢 勸農町町會
▲廣木 十五疋
▲現金 四十圓 京城府司諫町一二 大本山金剛山楡岾寺
▲衣類 六百七十二點 京城布敎所
▲米 一斗三升
▲現金十五圓七十二錢 樓下町町會

江原道風水害集計
三日午後現在

【春川支局特電】 삼일오후네시현재의강원도내풍수해를보안과에서 조사한바에의하면

一、死者七一四名
一、行方不明六八二名

그런데 이중에 행방불명륙백팔십이명은 사망한것으로 간주한다면사자실로 일천삼백구십륙명이란 놀라운수자에달한다. 그리고 가옥피해는 류실(流失)이천칠백륙십사호 전괴(全壞) 반괴(半壞)가이천삼백칠십칠호 침수가옥이 팔천륙백구십이호에 달하며 이박게 가축피해는 소(牛)가설흔세머리 도야지(豚)는이백여덜머리이다 그리고 인명피해의가장 심한곳은 양양의 륙백구십사명 강릉의삼백삼십이명 고성의이백오십사명등이다.

襄陽에 또暴雨

【襄陽에서本社特派員成仁基發電】 양양일대의 수해지에는 이일부터 또다시 비가퍼붓는데다가 폭풍경보가 잇기때문에 일반주민들은 전전긍긍하야 불안속에 잠겨잇다

災地에 傳染病猖獗
江原道各地災民에 豫防注射를 實施

【春川支局特電】 지금강원도내 재해지각처에는 각종의 전염병이 만연하고잇서 리재민들을 괴롭히고잇다 삼일현재로 도경찰부위생과에서 조사한바에 의하면 적리(赤痢)가 양양군(襄陽郡)에 십삼명 녕월군(寧越郡)에 구명이고 장질부사(腸窒扶斯)가 고성군(高城郡)에 칠명 횡성군(橫城郡)에 설흔명이고 (도라지부스)가 회양군(淮陽郡)에 삼명 철원군(鐵原郡)에이명이 발생되어잇다. 그래서 도위생과에서는 우선 양양에 륙천명 란곡(蘭谷)에 구백명 장전(長箭)에 륙천명 홍천(洪川)에 칠백명예정으로 예방주사를 실시하고 잇는중이고 또 구급약품 약십만명분을 수해지 각지에 배급하얏다

東海線漸次復舊

원산철도사무소(元山鐵道事務所) 발표에의하면
(一)…통천―벽양(通川―碧陽) 사이는 이튿날 오전열시사십분에 개통
(二)…고성―저진(高城―猪津) 사이와 외금강(外金剛)이남은닷새날 개통될터이고
(三)…저진―간성(杆城)사이는 사흗날 개통되엇다

松麗線復舊

수해로 불통되엿든 송려선(松麗線)도 이튿날 오후열시오십오분부터 완전히 개통되엿다

本社救護班에 罹災民等感謝

【三浪津에서梁山支局長特電】 본사량산지국구호대는 지난이일밤 탁류를 무릅쓰고 원동(院洞)측에 배를대이고 구호품을 내려노코 피난민 수용소를 방문하야 간절한위문을하엿다 그리고 일천삼백의 피난민에게 식량품과 의복과 약품 퇴장품속을 배급하엿더니 리재민들은모다 본사의 구호에 감사하야 마지아니햇다 주먹밥도 압호로 사오일동안만 계속한후 고만둘터인데 그러케하면 무의식한 륙칠백명은 절망상태에 빠지게되다 이일밤부터 락동강의수위는 상척이나눌어슴으로 리재민들은 전전긍긍하고잇다

强盜搜査의 副産物

이것도 강도수색의부산물―이일오전열시삼십분에 시내죽첨정(竹添町)일정목오십구번지 산동성(山東省)출생 중국인왕수발의 집에서 중국인 괴왕가등 여섯사람의 중국인이 투전을하다가 봉래정(蓬萊町)강도를잡을라고 도라단기든 서대문서형사에게 일망타진되엿다

沙里院에도暴雨
黃海線全線不通
農作物도全滅狀態

【沙里院支局特電】 이일부터 사리원에도 비가 만히와서 황해선(黃海線全線)은 불통되엿다 그래서 사리원부근은 세번재의 침수로말미암아 농작물도 전멸상태에빠지것다 그리고 비는 아직도 계속하야 쏘다지는중인데 일반인심은 매우불안중에빠젓다

五千災民이 殺到
田庄補償을 要求
二日進永水組에 騷動

【進永에서特派員嚴尙燮發電】 이번비로 진영수리조합제방이터저서 신교(新橋)주남(注南)신동(新洞)합산(蛤山)대방(大方)죽동(竹東)등 부근열여섯부락에는 일천호가 류실되고 전답구백정보가 침수되고 일천여명의리재민을냇것은 그수리조합의실책에인한것이라고 오천여 주민은 떼를고이러나서 괴한과 싸우며 피난중임에도 불구하고 경찰의제지를듣지안코 이일진영에잇는 그수리조합으로 살도하야 맹렬히그책임을 규명하는동시에 가구즙물의손해는 고만두고 가옥, 농작물의손해만의배상을요구하엿는데 삼일까지도 아직도라가지안코 주민들은 도청에까지라도가서 한사코 서비를 따지라고 준비중이나 경찰에서는 만일을념려하야 엄중경계중인데 조합사무소부근에서는 삼방이버리고잇서 그진전이자못주목되다

慘憺한進永의水害

【進永에서 本社特派員嚴尙燮發電】 곡창(穀倉)진영평야(進永平野)는 문자그대로 수국화 하야 동면(東面)수리조합(水利組合)구역도 전면적구백정보중 백정보만남겻고 전멸상태를보이고잇다 송룡(松龍)평야도 삼백여정보가 침수되고 륙산역(菉山驛)에서부터 산남(山南)가술리(加述里)까지 약이십리에 넘처서 탁류(濁流)의세계로되여 눈에보이는것은산봉오리뿐이다 이근방리재민수는 륙천여명에달하고 계속하야나리는비를마저가면서 송룡산(松龍山)꼿다이와 남어잇는 제방우에 이피난하고잇다 이리재민중 지급히구제하여야할 사람만사천여명에달하고잇다 그러나 배(船)의련락도업서 구호의손이다다르지못하는형편이다 더욱이지방은 가장극빈한농가가 대부분으로위선당장에먹을것이 문제이며 압호로의 그들의생계가 대단염려되다 창원(昌原)쪽으로도 마산쪽으로의 팔백정보는전부침수되엿다

本社에 들어온 水害救濟品―上은 勸農町會分 下는 雲泥町 臥龍町會分

冥想의날개를펴고
幻想世界로鵬飛
『한박뫼』中心拜日古義를想念
⑥ 꿈에서꿈으로遍歷
李相昊記

풍우를 부리고 홍풍을 점지하고 회복을맛고 질병을 임의로하고 상벌을분겟게하고 선악을주재하고 인간의 삼백륙십가지일을마터 만유일체의 으뜸이 되신천왕곳 『햇님』을 울어러뵈옵고 찬미하는 령장(靈場)으로서 노픈산들은 역내에 허다하게만 헤아릴수업는 옛날부터도 이한밝뫼(太白山)인 백두산은 령장중에 령장이요 『한밝뫼』중에도 뎨큰 『한밝뫼』엿다。 뒷날에 이르기까지 『한밝뫼』의자최는 곳곳이찻을수잇스니 고을에는 고을한밝뫼가 잇고도(道)에는 도한밝뫼가잇고 나라에는 오직하나인 나라『한바뫼』가잇서그때그때 그곳그곳에서『햇님』례찬의 큰굿을 하든터가되여왓다。고을한밝뫼의남은자취는 평양의『모란봉』(한밝이 한밝으로그릇전하다가 모란=牧丹=이란한역=漢譯=으로 엉뚱한 두겁을 씨워버렷슴)이 잇고 도의『한밝뫼』로는 경상북도(慶尙北道)에『태백산』이남아잇고 나라의『한밝뫼』로는 그때도 하나이요 지금도하나인 백두산이잇스니『조선』(朝鮮)배포의 천창면 신시(神市)의 환상세계(幻想世界)는 이곳으로 무대를삼은것이다。

○……○

시월이라 상달 오곡은익을대로익고 백과(百果)도 홍신맛드려 다시업는 풍년이다。『풍백』(風伯)과『우사』(雨師)『운사』(雲師)의 뎍도 크려니와 이를주재하시는『햇님』이 곧 천왕이자 후세까지 생생(生生)의 삼신(三神)이된 『환인』(桓因)『환웅』(桓雄)『단군』(檀君)삼위일체의『천왕』에게 가사의 제전(祭典)을 올리자는 무리들이 떼가리되는 『한밝뫼』를 차저 일반이재차『햇님』례배의 큰굿을 하엿다。내일아침이면 천평(天坪)저긋호로부터 거룩하고도 인자한 얼굴로 나타날 『햇님』 거동을 맛고저 밤새 넓은 령장(靈場)에 하늘을 찌를 듯한 풍나무 화루불은 무리들의『천왕』찬미를뜻한 중엄거리는 독경소래와함께 하늘 하늘 타올랏다。제단우에 사족을 벌려논 뭇동은 흰 부정이나 가시지 안헛슬가。『천왕』님의 은감할 듯 술에 후 잡히나 들지안헛슬가 오늘밧 신무지들에서 목욕재계를 호리게하지나 안헛는가。신당들 좌우에 버려둔 금릉매(金鐘梅)가지속에 주대넘네나 숨지안헛는가。새로작만한 가죽옷으로 『굿빔』한 신시(神市)백성들은 가슴조려가며 내일아침에 『햇님』의『환한얼굴』을 저마다 터어드랴고 가즌치성을 다햇슬것이다。

아침이되여 동천의 환하게 터지고『햇님』의 붉어스럼한이마가 의갈대아득한저편에 호롱호롱올라올때에 『해님』례찬의 아우성이 천평천리를뒤흔들 래일 새벽까지 무어운침묵과 상엄한 공기속에서 감감한대공을 뚫고 타오르는 화롯불은 지금내가 여게서보는 저 화롯불처럼 타올랏겟지。그밤도이밤가티답겟지。그러도이러가아니드가。그어르를 의피는 지금내혈관에 흐르고잇지안흔가。그의갈니무들의백대천대후손들이 지금저그들러선 저 숨이아닌가。눈압헤 타오르고잇는 화롯불에넉을빼앗긴나의 명상(冥想)은현실의 꿈비를 버서버리고 시간과공간을 훨훨뛰여넘어 꿋업는환상(幻想)세계로제마음대로 달리고잇다

○……○

문득 구뷔처흐개우는 물가에잡아매어둔 말울음소리에 소스라처 정신을차리니 옙적스무접 두른 암흑속에 휘적하기만들리는 송뢰(松籟)소래와함께 찬비방울이 빽울추러갈긴다。꿈만가튼 신무성의밤에 두벌꿈속으로들기는 자정이훨신지난후엿다。(사진은신무성의로영텐)

白頭山講演·映畵
九月四日의 招待區域

제오일재를마즌 본사주최의 백두산보고강연급영화대회(白頭山報告講演及映畵大會)는 전과가튼 "푸로"에 보조영화로 『엠덴』호(號)를 상영하야 일반의 대절찬을밧고 대성황리에 폐회하엿다
금일(四日)은 다음구역의 애독자제씨를 초대하기로 되엿다
▲城北町 ▲敦岩町 ▲貞陵町 ▲昌信町 ▲鐘路六丁目 ▲忠信町 ▲孝悌町 ▲苑南町一部 ▲蓮池町一部 ▲蓮建町一部 ▲梨花町 ▲東崇町 ▲明倫町一二三四丁目 ▲惠化町

自動車運轉手
行政處分의 標準

자동차사고의 발생빈도와 운전자의 행정처분은 각도례규(各道例規)에 맛아잇지아니한데 경무국에서는 이에대한 전조선적으로 통일을 꾀하야자동차 운전자행정처분에 관한 규표준을 명안중이엿섯다 요사히 그성안을 보게되여 근간각도에 통첩하야 금후의 운전사 행정처분은 이표준에서 하게되엿는데 그요점은 다음과갓다

▲運轉手의 重大한 過失의境遇
一、致死、發許取消又는停止
二、重傷 同
三、輕傷 發許停止十五日以上一年以下
四、物件 (損害五十圓以上) 發許停止十五日以上三個月以下
五、損壞 (損害五十圓以下) 發許停止七日以上二個月以下
▲運轉者의過失의境遇
一、致死 發許取消又는停止二個月以上一年以下
二、重傷 發許停止一個月以上六個月以下
三、輕傷 發許停止二十日以上六個月以下
四、物件 (損害五十圓以上) 發許停止七日以上二個月以下
五、損壞 (損害五十圓以下) 發許停止七日以上四十五日以下

스탄버監督의
無軌道長安觀光
행랑뒷골목에선선술한잔 朝鮮歌舞엔『원더풀』連發

석간과보=장마비가 계속하고잇는 상일오후세시사십분 경성역두에 홀연히나타난 세계적영화감독『조세프·폰·스탄버』씨는 각신문사긔자 영화인들의포위환영속에 본사의회환을맛고 조선호텔로드러갓다 다음은 약삼십분간 호텔에서 휴식하고 무괴도경성관광(京城觀光)의 시작이다 『스탄버』씨는 자동차를모라 광화문큰길을달리면서 총독부, 체신국등 큰서양식건물은 이런집쯤이야하는듯이 본체만체 조선식옛집과 옛풍속에『원더풀』을련발하면서 창덕궁잇는쪽에이르자 조선노래가들녀오는 카페『은하수』란 조고마한 빠에이르러 자동차를스텁! 서슴지안코드러서 한잔의 술을마시고 배오개에 이르러서는 선술집에서 또 한잔의 쓰술맛에『원더풀』을 또 련발, 남산에 차를 모라 경성시가를 내려다 보면서 한숨네리쉬고 즉시 명월관에 조선영화사(朝鮮映畵會社)에서 준비한 환영회에 출석하야 긔생들의 옷을 보고는『베리, 그레시풀』조선음식, 조선노래, 춤에『베리 나이스』!『마벨라우슬린 원더풀』의 최상급의 찬사를 란발하면서 수염이 덥석한 붉은 얼굴에 재미와 흥이 넘처 오늘처럼 동양에 와서 가장 유쾌한 하로밤을 가젓노라고 만족한 미소를 띄운다 조선의 모든것이 너머나 기피 인상되여 무엇이라고 표현할수가 업다는 것이다 씨는 사일 오후 삼시 반차로 신경으로 향한다.

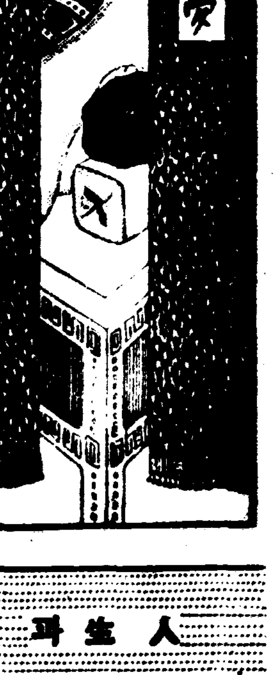

自殺無用!
微弱男子(陰萎·夢精·早漏)도
대번强精回春
日本獨逸醫學博士 羽太先生大發明
살아잇는 호루몬劑
아모런重症도 數回면 强精
一粒服用하면三十分에興奮

人生의 享樂의 길

陰萎로내소박當햇든 내가性力이絶大해저 二木 正一
장사를하고잇는關係로, 交際上할수업서, 自然酒色에빠지게되어서, 이제로부터는, 財産에精氣도나서날뿐만한, 血氣조흔四十歲때 이르러, 性的不能이되어, 頭腦가혼미해지고, 氣運을쓰려나元氣가업스며, 따라서妻에게도滿足을못주게되자, 彼女는나를소박하고, 逃亡간以後부터, 하는일족족 모두失敗뿐이며 (中略), 蝮蛇酒性慾劑, 호르몬劑를服用하야, 所療法을모조리해보앗스나金錢만내버릴따름이요, 조곰도效力을보지못하야, 世上萬事가모두귀치안허, 自殺하여죽어버리려든날에, 아침新聞에서, 킹·오푸·킹스를알고즉시東京으로 十圓包를注文해서 먹은後겨우二日만에, 元氣가生生해젓스며, 허리에도힘이나고, 頭腦도明瞭해지며, 安眠을할수잇게되엿스며, 性慾도불타듯旺盛해저서, 至今에와서는, 꽃가튼젊은妻를마지하여, 人生의快樂을맛보고잇습니다.

自殺까지하려든이몸이 킹으로서人生의快樂을 山口 一平
今年봄에, 엇떠한新奮의動機로 作伴하야, 靑樓에가르밥을지냇스나, 도모지目的을達치못햇슴으로, 급작이世上에살아나가기가실혀저서, ○○○으로 自殺을하려고하엿셧스나, 多幸이蘇生케되니가, 아름다운젊은妻의게로장가도들고, 營業도매우繁昌해저서, 人生의快樂을마음것맛보고잇게되엿것도, 모다말하자면킹·오푸·킹스의놀나운만한效力의德分으로이러케 도신속하게目的을達할줄은夢想外의일로아는바이오며, 過度의手淫으로해로말미암아서, 氣力이업고顔色이蒼白할뿐아니라, 夢泄과遺精으로해서 밤잠도못자고頭痛이甚하야苦生하든내가킹을服用하든날부터, 一種말할수업는氣運이몸全身에넘치게되고허리등어리가훗훈달어올라(中略), 지금은너무도精力이조아져슴으로 妻가도망이나가지아니할까가근심될니다.

手×으로해서落第햇든 내가優等生이되엿다 木村 良治
十五歲때에, 조치못한同伴에게서手淫이라는것을알게되엿부터는, 낫밤것이혼은잃게되엿서도, 너무도意志가薄弱한所致로곤어바리지못하고, 드듸여머리는錯亂되어리가러무거워고해지여서, 記憶力과理解力이하나도업서젓스며, 遺精과夢泄이每日밤가치수일새업고, 밤에도安眠을못하며, 腦神經衰弱이甚하여려웁차기까지生겨서, 病者나맛찬가지가되여바렷습니다. 醫師에게도단기여神經衰弱에對한藥도쓰고, 여러가지營養劑는勿論이요호루몬劑들를쓰다하여엿습니다마는 두번이나落第를하고, 고만工夫도집어치고決心하든날, 雜誌에서킹의記事를보고, 한時急히注文하야服用한지二日째부터, 말할수업는元氣가갑작이全身에가득해지며머리도훨신가벼워저夢泄이첫재로곳치고, 記憶力이놀라울만큼조아저서, 只今은三番아래로떠러저보지도아니하니까, 來年卒業에야勿論優等生으로되것습니다.

六十이나 靑年의元氣 眼力도조코精力이생겨 田中 孝一
이튼날부터서, 외일인지氣運이나고젊머슬때가태지드니, 七日을連服하고나서부터는, 젊은女子를對하면나히生覺도이저버리고, 異常스러울게慾心이일게되어, 마누라도낫을붉킬때가잇섯지요만, 그보다도놀랜것은이밝아저서眼鏡도所用이업시되고, 根力이조아저서젊은사람들과바둑을두어도반드시이기게되니, 너무藥이過하게듣어서는안되겟기에隔日먹엇스나, 그래도氣運이過한것가태서, 四日만에먹기로햇스니 十圓包를二代金引換으로至急附送해주시요

三十分이면실실해지는 산호루몬의偉力
킹·오푸·킹스는獨逸性호루몬硏究의權威博士가되엿고, 日本서도博士가되신性慾學의世界的大家羽太博士가苦心硏究하야 發明한藥으로서, 世界에特許를엇고, 歐米各國에도만히輸出되고잇다. 호루몬劑에도여러가지가잇스나 킹·오푸·킹스는 먹은지三十分이면 效力이나타나는 즉효약이다.

男子의수치、곳治療하시요
男子로태여나서女性에게滿足을채워주지못한다는것은가장不幸한일이며, 家庭을이루어도決코平和한生活을할수업게된다. 陰萎夢精早漏는過度의手淫과房事過度가原因으로神經이衰弱해저生殖器가못쓰게된것이니, 이것을根本부터治療하려면近者에보이는藥草酒또는, 살무사로陰萎하엿다는蝮蛇酒라든가, 죽은물어건에서取하엿다고떠드는호루몬劑며, 注射나또는, 正體모를局所療法으로만은아모리金錢을浪費하야도效力이업다. 이것은自身이經驗해보면이잘아실것이니말할必要는업다.

强精은成功出世의근본
英雄은好色이라는古諺과갓치古今東西를勿論하고 政治家, 軍人, 實業家, 學者로서成功한사람들은모다大精力家들이엿스며, 한두사람의愛妾을둔것도업거니와五六人의側室을두지안코서는그넘치는精力을조처못할만큼精力과性力이强大하엿다. 이와反對로精力이弱하야陰萎와夢泄遺精으로人生最大의快樂을맛볼수도업는사람은, 決코成功커녕아무런事業도마치할수도업게되며, 마츰내가장不幸한男子로아모價値업는사람이다.

數萬人의性的不備者를全治식혀 日、獨醫學博士 羽太銳治
陰萎, 夢精, 遺精, 早漏는男子로서이만큼不幸하고恥辱은업다. 낫고저은마음으로서, 恒常遺精藥과性慾劑만먹고잇는사람은참心한것이다. 局部治療法은害는잇서도조곰도利益은업다. 靑年과壯年에만流行的不能者, 또는不滿者는그저무엇보다도, 킹·오푸·킹스의사려잇는호루몬으로忽然桃源紅夢의놀수잇는것이니, 너무失望할것은업다. 나는킹·오푸·킹스로絶望한數萬名의不滿者를普通사람以上의精力家가되도록건저주엇스므로各方面으로서仰慕를밧고잇다. 婦人에게서도마찬가지로効驗이잇는것이다

失望하신여러분이여 즉시試驗服用하시요 「킹·오푸·킹스」(King of Kings)는 一般藥店에서는 팔지아니하오니 東京市芝區濱松町十三ノ一 春榮堂(振替東京七七一一)로 申込하시는대로 代金引換으로 郵送하여드립니다. 小箱(百粒)二圓、中箱(二八〇粒)五圓、大箱(六百粒)十圓 送料各十五錢

G―1

本社接受水害救濟品 (九月三日現在)

物品合計 五千七百六點
白米合計 三俵一斗三升五合

三淸町町會

衣類 二七四點
白米 五斗二升

内譯
崔斗鎬白米一升▲李容徽衣類二點
韓百敎衣類十一點及白米一升五合
金漢洙 七點▲金學洙 二點
金四鉉 二點▲橋本淸一郞 六點
南基鉉 米一升▲金鎭泰 九點
吳昌順 米一升▲李晟煥 一點
文貞根 三點▲尹興學 一點
李泰文 二點▲兪文奎米一升五合
金正根 五點▲安鍾吉 三點
鄭顯文 二點▲康泰山 三點
方德奎 四點▲李漢興 三點
朴昌鎬 五點▲田[illegible] 米一升
孫元植 二點▲黃道淵 二點
[illegible]熙 米一升▲朴魯相 六點
李武淵 五點▲金斗煥米五升衣二點
朴璇松 二點▲全成圭 一點
朴鳳龍 二點▲高成圭 四點
安德善 一點▲成泰鎬 二點
松尾氏作 五點▲宋榮興 米五合
金相洙 米一升▲朴泰和 米一升
金顯國 六點▲李文卿 衣六點
金夏奉 四點▲金景鉉米一升五合
趙鍾浩 米二升▲方鍾元 一點
別昌鉉米二升八合▲趙景植米五合
李正鎬 二點▲朴明善 三點
申固熙 米二升▲南基恒米一升
宋鐵憲 八點▲朱鉉鵬 七點
辛快集米三升▲金景植米一升五合
金澤鎬米一升五合▲李德奎衣四點
朴殷出 米一升▲申鉉昌 米一升
李順植 一點▲李在顯 一點
金顯埼 米二升▲吉永三 二點
韓相世 米二升▲李性燦 三點
金在善 二點▲安杜鳳 二點
宋榮書 三點▲李忠求 五點
梁興鎬 米五合▲李明夏 米一升
李奎錫 三點▲朴鍾栗 米二升
辛金來 米一升▲黃三鳳 二點
李崇泰 六點▲趙命號 三點
金其鎬 二點▲愼弼浚 一點
金廣洙 二點▲福田文海米一升
朴衡鎬 米二升▲權泰植 七點
千田義光米一升▲金顯默 四點
李和善 米五合▲金鎔國 米五合
金英德 二點▲金廷浩 米五合
閔丙一 米五合▲金演生 一點
柳宗鉉一升▲李鍾南二升五合七點
趙孝順 二點▲呂 均 三點
崔根學 四點▲吳世喆 四點
安敏基 二點▲李鍾夏 六點
韓昌玉 米一升▲鄭鎬男 米一升
崔德明 五點▲崔炳和 二點
趙東伊 一點▲金在坤 八點
周錫英 米二合▲全奎鎬 三點
池義章 二點▲李源禧 四點
高根八郞 二點▲徐相學二升五合
鄭祚永 二點 麥一升五合
李顯俊 四點
李壽榮 二四點▲姜敬秀 七點
李南燮 二〇點▲朴成旼 七點
金正愛 一〇點▲蔡德成 五點
金光來 四點▲尹相福 三點
尹炳燮 四點▲李泰子 一點
林鍾根 三點▲李順行 二點
出口登 四點▲石井道春 一點
韓熙淳 二三點▲安舜奎 一〇點
金忠烈 八點▲趙元九 一點
劉時淵 二點▲申極休 五點
徐相喜 三點▲金正朝 一點
黃相翼 五點▲金炳興 二點
朴潤煥 四點▲崔銀鳳 四點
金錫喜 一點▲李光燁 四點
方泳晝 一一點▲李順昌 五點
林鴻根一 三點▲金秦熙 二點
崔春弘 二點▲李正熙 一點
高義鎬 五點▲尹甲石 二點
裵奎源 一點▲李奎相 四點
金初成 一點▲林東逸 三點
洪大成 二點▲安相東 三點
劉明基 一〇點▲李鍾顯 八點
宋安四郞 三點▲宋仁煥 六點
河濟雲 四點▲金昌洙 五點
全希東 三點▲山本能治 二點
李浩東 六點▲朴炳旭 二點
金仲吉 二點▲洪鶴敬 二點
朴萬緖 二點▲洪祐英 二點
阿部庸之助米一升▲崔永昌米一升
朴文協 五點▲劉秉玉 一點
金聲旭 七點▲金英烈 五點
朴浩榮 九點▲李裕應 八點
李鍾俊 一三點▲徐相仁 一點
金仁淑 六點▲劉時鼎 六點
洪箕約 一點▲李貞姬 七點
權 同 三點▲朴貞順 二點
金福童 二點▲李鍾漢 二點
金鍾煥 三點▲孔景春 三點
金瑞鎬 五點▲盧基明 七點
李明淳 五點▲鄭東讚 三點
李春男 四點▲朴昌燁 三點
金永春 二點▲洪英約 二點
李榮均 五點▲崔斗憲 二點
金德成 二點▲李榮泰白米一升
金章煥 五點▲李鎭鎬 二點
金俊吉 一點▲大錫泓 四點
朴源植 二點▲金正奎 一點
金然憲 二點▲高炳周 二點
李元善 七點▲李東億 四點
李俊甲 三點▲柳仁成 二點
朴元圭 四點▲兪喜老 一點
金容寬 一點▲智武巖 一點
趙三石 一點▲金寧煥 一一點
高福石 二點▲金壽男 二點
洪鉉淑 一九點▲金海振 四點
吉元鳳 一點▲金炳求白米一升
黃周炳 七點▲崔炳瑚白米一升
李晟學 三點▲文弘善 三點
李震龍 一六點▲金鼎植白米五合
永山平白米二合▲李東燮 三點
安英植 五點▲閔玄植 三點
吳鉉信 四點▲金壽根 一六點
李喜文 一點▲鄭珪永二點一升
洪淳永 九點▲劉章烈 八點
許忠九 九點▲李應燮 一三點
金炳燦 一六點▲安錫健 三點
尹仁成 一點▲李炳 九五點
太錫周 四點▲李重恩 四點
朴允和 四點▲李商甲 二點
崔浩天 二二點▲兪世鎬 二〇點
朴東完 二二點▲金在恒白米一升
朴聖孫 一六點▲朴世景 三點
蔡昌鎬 一點▲白永鎬 九點
姜大昌 九點▲崔在求 八點
吳榮善 四點▲金壽貞 二點
殷貴同 一點▲李智求 二點
兪鎭源 三點▲李地用 三點
金致德 一點▲洪承龍 二點
崔毅昌 七點▲高益俊 二點
韓達東白米五合▲尹福榮 二點
任雲成 三點▲小野寺宗禰七點
鄭允昊 六點▲金昌圭 二點
須藤美 四點▲朴興煥 二點
李元祥 三點▲平原信枝 一點
坂井政嗣 一點▲田坂勸君 三點
新田武 一三點▲江見正之二六點
金明煥白米一升▲崔基星 五點
淸永文藏 一八點▲黑瀨芳雄 一五點
朴貞順 三點▲大津文雄 七點
安德裕 二點▲李鍾成 三點
安俊植 五點▲李敬善 二點
韓相學 一點▲趙重德 二點
金正植 七點▲柳大芽 八點
▲南世興米一升▲嚴相鎬 六點

玉仁通仁町町會

衣類 一三八七點
白米二俵二斗二升二合

内譯
西中五郞 四點▲李定烈 十四點
洪淳約 七點▲盧基豊 三點
鄭光鉉 一點▲李基正 二八點
沈達駿 八點▲金敎彦 二點
金昌基 二點▲崔酉兌 二點
金鋼鉉 一點▲崔星煥 二點
洪鍾成 二點▲崔基男 二點
徐廷學 四點▲二瀨義春 二點
馬場早苗 一四點▲李琮榮 一點
朴性泰 四點▲吳弘實 一七點
藤井伊助 二二點▲朴商洪 七點
金九灝 五點▲金貞培 一〇點
張錫完 七點▲金周弘 二點
申秉均 四點▲金漢睦 一〇點
金應淳 二點▲姜福元 七點
姜聖馨 五點▲朴潤根 五點
尹秉恒 五點▲吳昌煥 一點
曺秉禧 四點▲洪鍾喜 二點
李宜春 二點▲張仁性 一點
白季釗 三點▲李琡修 九點
文性玉 二二點▲李用商 七點
關康福 三點▲鄭光哲 二點

樓上樓下町町會

衣類 六七二點
白米 一斗三升

尹元基 三點▲李秀一 三點
元世煥 一〇點▲洪仁善 一點
洪思進 二點▲金化秀 二點
申鉉昇 三點▲兪相稷 一點
趙東烈 一點▲金晶相 一點
韓聖燮 二點▲鄭寅夏 一點
池榮植 一點▲小柳謹 一四點
鄭寅會 三點▲申英煥 九點
申龍洙 一三點▲金炳[illegible] 米五升
尹同燮 二六點▲洪淳赫 三點
福田新 四點▲入澤健一郞 九點
藤村寬介 二點▲李化旼 一七點
宋駿洙 五點▲朴鳳相白米一升
李明九 三點▲申鉉世 二點
内田金作 九點▲林東翼 八點
方仁炯九點麥一升▲高島深藏五點
白川浩 八點▲井手靜一 一點

内譯

衣服之部
金光顯 八點▲金商鉉 三點
徐廷禧 四點▲鄭在松 五點
李一成 二七點▲金弘植 二二點
李律英 五點▲金鍾遠 三點
崔弘根 九點▲朴基榮 六點
金貴同 一〇點▲田錫淳 四點
劉貞烈 一點▲姜潤洙 二點
金今順 五點▲同고무신 一靴
金叫培 三點▲姜鳳姬 二點
崔 駿 一一點▲丁奎鎬 六點
李熙敬 一五點▲許龍九 一四點
金鍾吉 六點▲趙應根 六點
閔貴圭 六點▲朴興植 一〇點
李康元 八點▲尹浩英 五點
李廷來 二點▲李點龍 二點
金洪植 一點▲朴炳日 一點
金德鎭 一點▲趙重約 八點
朴鶴順 二點▲金貞模 三點
金貞任 一點▲劉時天 二點
李元明 六點▲金永遜 五點
崔壽裕 五點▲金善益 七點
徐廷尙 四點▲金敎德 二點
鄭榮鎬 六點▲李大赫 二一點
李聖彦 一點▲金應圭 二點
任興宰 六點▲朴潤相 五點
李圭興 三點▲朱德均 五點
朴健永 二點▲宋榮基 八點
邊貞煥 一點▲李英子 二點
尹佑炳 고무신운동靴▲[illegible] 二點
安聖奎 三點▲林敬基 二點
兪鎭坤 四點▲田鎭鎬 一點
洪熙杓 一點▲李鍾河 三點
朱鳳烈 五點▲崔順明 九點
李商 李五點▲姜昌錄 三點
辛德熙 二點▲尹鳳儀 三點
李鍾萬 一三點▲申鴻均 一三點
姜小順 四點▲黃仁性 四點
李根英 五點▲李能秀 九點
金鍾國 六點▲朴宗星 六點
洪吉裕 二點▲許龍九 三點
閔喆圭 一點▲金炳敏 三點
金邕相 五點▲成忠甲 一點
孔在煥 二點▲尹道鉉 三點
李仁淑 一點▲李吉煥 三點
李永浩 五點▲金承烈 四點
無名氏 二點▲尹夏鏞 五點
韓東洙 四點▲李鶴範 五點
韓奎浩 三點▲張景煥 四點
朴勝益 一點▲閔泳瑚 四點
崔光允 九點▲姜德鉉 四點
金永昌 八點▲金熙景 一點
李基英 四點▲張智煥 二〇點
吳性元 三點▲吳完善 二二點
金辰鉉 一五點▲尹泰英 一八點
嚴海雲 二點▲金容魯 三點
文仁秀 五點▲金龍奎 五點
原田幸 二點▲金重鉉 四點
辛龍熹 一四點▲李斗鉉 一六點
岡本半治郞 二點▲李昌鎬 四點
綿學元 三點▲金碩均 一三點

白米之部
金東漢 一升▲閔丙吉 一升
尹夏弼 一升▲張熙洙 一升
尹慶淳 一升▲兪極老 一升
金大奉 一升▲李吉煥 二升
金秉麟 一升▲金恒淳 二升
崔榮國 一升

天道教内誠團

衣類 三一三點

内譯
中央宗理院衣類七點▲金[illegible] 八點
孫[illegible] 二點▲李[illegible] 六點
孫谷燁 六點▲金[illegible] 十一點
金[illegible] 十二點▲金[illegible] 一點
[illegible] 一點▲金[illegible] 六點
金[illegible] 八點▲金[illegible] 四點
車明燁 五點▲[illegible]仁燁 十七點
高仁[illegible] 二點▲金寶善 八點
李[illegible] 五點▲金孝順 四點
金[illegible] 三點▲金[illegible] 三點
安英淑 四點▲車基淑 八點
池昌燁 四點▲洪順燁 三點
朴能五 一點▲崔昌燁 七點
吳命祚 四點▲朱鉉鵬 四點
金貞女 二點▲邊貞燁 十一點
曺秀玉 四點▲金尙燁 三點
李敬淑 四點▲金公燁 四點
金濟燁 十四點▲梁順伊 六點
方淵燁 五點▲許鍵然 五點
沈惠燁 一點▲柳根燁 四點
金姬洙 一點▲崔時英 一點
張基燁 一點▲張[illegible] 一點
金香心 十一點▲朴贊五 十一點
桂仁淑 二十一點▲劉三秀 三點
金東燁 十二點▲崔[illegible] 五點
李點鳳 十一點▲金小愛 五點
劉鳳燁 一點▲金龍燁 一點
朴鳳善 一點▲李鍾淑 七點
朴淵福 一點▲張熙元 一點
崔昌季 二點
李文[illegible] 六點▲[illegible] 一點
李[illegible] 三點▲[illegible] 七點
李貞淑 一點▲李順貞 五點
吳[illegible] 一點▲金明[illegible] 十一點
金[illegible] 二點▲黃[illegible] 六點
崔[illegible] 七點▲崔[illegible] 四點
[illegible] 十三點▲方用山 一點
韓英山 六點▲徐丙善 一點
金珠淑 一點▲金成圭 二點
[illegible] 二點▲金[illegible] 八點
劉漢圭 八點▲[illegible] 三點
高田武夫 一點 衣地一疋
朱[illegible] 一點▲[illegible]永洙 十二點
張[illegible] 一點▲[illegible]田信治 九點
徐[illegible] 二點▲李石根 八點
宋[illegible] 十二點▲[illegible] 四點
李南玉 二點▲林[illegible] 三點
姜信宇 七點▲[illegible] 二點
安[illegible] 八點▲黃致均 八點
[illegible] 五點▲鄭[illegible] 七點
朱定均 十點▲[illegible] 二點
松田岩次郞十點▲徐東漢 十六點
李金淑 二點▲金淳亨 六點
崔珠滿 三點▲崔珠滿ゴム靴 五點
韓[illegible] 十五點▲金[illegible] 十一點
申泰元 十點 同人ゴム靴 十一點
金重燁 八點▲金百興 一點
朴秀憲 一點▲李東鐵ゴム靴 一點
金淑卿 五點▲徐相奎 六點
兪鎭山 四點▲卞 氏 三點
李丙弼 二點▲鄭志裕 四點
成起燁 二點▲玄 氏 六點
金鐵亨 二點▲田大鎬 二點
韓東[illegible] 二領▲李甫卿 四點
李鍾瑞 三點▲洪鍾哲 十三點
李漢敏 十二點▲金吉男 二點
吳順鎬 六點▲兪命吉 六點
崔殷敏 二點▲趙鍾觀 四點
李道仁 六點▲李 氏 五點
崔夏元 三點▲尹영득 六點
吳福同 二點▲孫은봉 五點
孫壽山 二點▲金錫珠 三點
趙龍起 六點▲洪淳晶 三點
徐丙恒 四點▲金明圭 二點
趙永培 三點▲鄭永燮 一點
晋 氏 四點▲池泰煥 五點
趙晶熙 十五點▲宋榮淳 十二點
李龍奎 二點▲日高篤 一七點
陸鍾冕 二點▲李文藏 四點
李泰佑白等三升▲黃致均白米二升
李金載白米八升▲張現根白米二升

惠化町町會

衣類 一九四點
白米 九升三合

内譯
曺正煥 一六點▲土屋耕造 一點
梁谷鎬 一點▲李永均 三點
山田智三郞五點▲李銀成 一點
靑山安三郞一點▲辛鶴柱 四點
最所一濂 一點▲孫元一 米五合
金永澤 二點▲惠明商會米五合
金希甲 一點▲李建永 米五合
朴格欽 米五合▲金珏漢 四點
康弼祐 一二點▲黃河一 米五合
李達善 四點▲福山定作 二點
有馬辰男 三點▲關口九江 一點
金小愛 一點▲吳優泳 米五合
崔勝壽 三點▲林曾圭 米五合
金漢順 米五合▲徐光日 一點
李銘珊米一升五合▲金精洙 二點
嚴基相 一點▲閔重植 米五合
閔復基 五點▲金福先 一點
蝦名六郞 三點▲韓興成 一點
具鍾興 四點▲朴命煥 二點
黃一淸 一點▲金昌淳 三點
沈化燮 一點▲崔奉天 一〇點
惠化商會運動靴九足▲宋容煥二點
宮城タケ 二點▲洪在衡 米三合
崔雲仙 一升▲柳寅澈 二〇點
▲朴泳彧 八點▲金東哲 六點
朴鍾燁米一升▲朴基芳一點米一升
崔翊守 一點▲上田孝美 二點
李貢基 二點▲金文鉉 一點
潘應煥 一七點▲金益勳 二點
李谷九 三點▲金六俊 五點
武捨武允 二點

唐珠町町會

衣類 七一五點
白米 一斗五升

内譯
吳慶鎬 三點▲林相元 一點
李弗弼 三點▲金東成 二點
金致德 一點▲郭圭高 五點
南泰鉉 一點▲柳永哲 三點
李鍾浩 二〇點▲趙學寧 五點
洪基贊 五點▲鄭 寅 一點
潘炳錫 一四點▲李有性 二點
林相元 四點▲洪淳珍 四點
糸賴淸 六點▲金應俊 四點
森川マツオ一點▲金南壽 五點
安部浩 二點▲趙宅鎬 一點
文宇燮 二點▲金泳煥 三點
南貞玉 二點▲朴貞煥 一點
尹泰乾 二點▲洪在瑞 二點
高鳳圭 三點▲金淵昌 二點
車連玉 四點▲崔泰健 三點
宋明心 六點▲朴性宇 二點
金昌鉉 三點▲朴月仙 二點
朴聖浩 四點▲鄭玉姬 三點
崔基昇 四點▲鄭昌根 三點
崔貞姬 四點▲金明仲 三點
張錫暎 二點▲朱羅鎬 十二點
金成來 四點▲金詠山 一點

昭格松峴町町會

衣類 六〇〇點

内譯
尹鐘榮 二點▲元泰喜 六點
卞仁植 三點▲權重海 一點
李 氏 二點▲朴鍾茂 七點
李喆周 三點▲魯永瓊 二點
文鐘萬 五點▲朴勝萬 三點
金大根 四點▲金衡泰 三點
元爾喜 二點▲洪河杓 五點
金聖培 二點▲南廷八 二點
金周卿 九點▲朴榮喆 二點
李聖玉 七點▲田聖模 三點
金泰漢 三點▲鄭必秀 三點
金裕平 一〇點▲池建鎬 二點
申泰建 四點▲孫永浩 五點
李斗敬 三點▲無名氏 二點
鄭學萬 五點▲金東洙 三點
金學圭 二點▲孫在民 五點
金泰鎬 五點▲劉容鎬 六點
金道煥 二點▲曺秉昊 二點
孫世鎬 四點▲金相根 一點
崔鎭瓊 二點▲徐載球 二點
金明性 四點▲安允景 一點
趙 林 三點▲李熙承 三點
崔金枝 一點▲姜龍秀 七點
朴鍾順 二點▲金相台 六點
徐仁源 二二點▲韓弼東 三點
魚叔景 三點▲元貞學 二點
馬相駿 五點▲鄭奎弼 三點
金尙昊 四點▲金允說 五點
文祥喜 四點▲金福汝 三點
無名氏 五點▲金鳳水 一點
趙昇鎬 四點▲梁在선 二點
黃昌煥 三點▲李鍾爀 七點
吳貴基 二點▲金龍起 三點
沈在用 二點▲沈聖奎 三點
尹泰寬 二點▲宋榮龜 三點
金容祐 二點▲朴喜益 四點
孫基周 三點▲洪正順 三點
羅俊鎬 三點▲申佐泳 三點
金思一 三點▲鄭淳溥 七點
李承鉉 四點▲文德仁 五點
金熙鎭 六點▲羅泰鎬 二點
趙重協 二點▲林鶴元 二點
朴基駿 三點▲崔允喜 四點
安永喆 一點▲具滋旭 五點
金廷鎬 三點▲姜顯求 八點
劉鳳燮 一點▲金宗洙 六點
無名氏 一點▲李用圭 四點
李承列 二點▲徐廷[illegible] 三點
[illegible] 三點▲金恒奎 四點
洪性初 一點▲許 錠 二點
金聖玉 七點▲文德仁 二點
李時[illegible] 二點▲金道鉉 一二點
安承[illegible] 二點▲[illegible] 四點
金四[illegible] 二點▲張永洙 四點
尹錫文 七點▲[illegible] 四點
[illegible] 三點▲李[illegible] 四點
洪[illegible] 三點▲[illegible] 五點
張文[illegible] 五點▲李[illegible] 五點
(以上昭格町)
[illegible] 三點▲李起[illegible] 四點
田仁[illegible] 六點▲金恒培 五點
張昇學 五點▲金基[illegible] 三點
康炳[illegible] 二點▲[illegible]大洙 三點
安龍伯 三點▲吳昌益 三點
朴正基 三點▲申亨哲 三點
鄭泰玩 七點▲[illegible] 一點
金寅洙 三點▲具亨祖 五點
張東[illegible] 四六點▲金戊[illegible] 四點
朴壽[illegible] 四點▲金光默 二點
全相鎬 九點▲金益洙 四點
金永孝 三點▲朴勝五 二點
李淑鎬 一點▲金寶鉉 一點
崔鎭泳 三點▲金學根 五點
李仁淑 一點▲金正泰 四點
兪 鎬 二點▲無名氏 二點
金相根 三點▲李基錫 三點
(以上松峴町)

苑西町町會

衣類 六六七點

内譯
吳德善 二點▲金東[illegible] 三點
李鍾健 六點▲李完鎬 六點
金文顯 十點▲梁會煥 七點
朴正彬 四點▲[illegible]益煥 三點
尹東鉉 一點▲張錫圭 二點
安炳來 二點▲徐興辰 三點
李鍾勳 二點▲李淇鎔 三點
權泰榮 一點▲李正萬 八點
李相九 五點▲申萬弼 四點
李德永 二點▲金鵬南 三點
洪成約 九點▲朴寶淑 一點
趙泰亨 四點▲金乙漢 二點
崔學勳 三點▲李俊興 一點
金鳳植 二點▲向井勝 五點
姜漢仁 一點▲宋孝得 四點
崔成國 一點▲安在國 三點
尹東鎬 三點▲洪煉基 一點
黃白雲 六點▲全宗國 二點
李相俊 三點▲高明喆 二點
李錫九 二點▲金秉郁 二點
白命基 九點▲白南萬 二點
羅永根 一點▲馬善圭 九點
柳興廷 三點▲兪炳天 十一點
崔順全 二點▲吳成章 四點
金禹振 五點▲金洛路 二點
李勇勳 三點▲尹泰昊 五點
洪根源 一點▲金容國 六點
朴谷夏 四點▲張錫祚 一點
衛藤兒己 十三點▲林鍾燮 五點
張成九 二點▲尹錫대 一點
崔濬鉉 二點▲李偷善 三點
田容鎬 一六點▲山崎二十一點
林東順 五點▲原榮一郞十八點
任宇宰 一點▲橫田キシ十五點
趙成泰 一點▲浦野謙一郞十一點
韓鍾弼 五點▲鄭基澤 七點
元性喜 五點▲盧恒根 二點
金容植 四點▲李元埴 二點
韓東福 一點▲崔元根 四點
白南成 三點▲金定性 四點
趙在赫 七點▲崔永安 二點
姜海龍 二四點▲朴永遠 一點
李奎伯 一點▲金炳善 三點
白南斗 四點▲徐九錫 六點
林景洙 二點▲李鍾容 四點
李朝叡 四點▲康漢旭 一點
羅福男 三點▲李鍾濠 三點
金元萬 五點▲宋義澤 四點
金成實 九點▲金寬泳 八點
宋昌逹 八點▲李承馥 六點
全用基 四點▲鄭鳳朝 三點
金今石 三點▲金鍾宇 二點
金永喆 六點▲鄭昌善 二點
李源九 五點▲徐萬範 二點
無名氏四人 二二點▲黃泳珍 四點
金忠鎬 四點▲無名氏 二點
金演培 六點▲許又年 一點
丁大善 六點▲陳甲童 四點
朴義均 二點▲丁奎寶 二點
李鍾烈 一點▲李敏術 一點
丁順子 三點▲金世鎬 二點
高義東 二點▲金俊浩 三點
李福熙 五點▲盧泰鉉 七點
李奎澤 一點▲洪在德 九點
盧浩鎭 一點▲金庠基 四點
金秋明 三點▲盧瑗煥 五點
李東漢 四點▲李振植 五點
金寶性 一點▲閔弘植 六點
金相泰 一點▲朴海敏 四點
李道淑 二點▲韓大赫 四點
朴雨用 二點▲金在性 二點
柳基淑 一點▲孫春任 四點
高毅升 一點▲朱命相 一六點
韓在王 三點▲柳正秀 六點
宋興實 五點▲長谷川新藏十一點
高橋作七 二點

大島町町會

衣類 二五六點

内譯
崔元順 고무靴六足衣二點
李順弼 五足四六點▲李順用 五點
金貞培 一足一點▲金千萬 二點
李周璜 五點▲兪聖奉 六點 一足
金漢泰 一足▲李德裕 一點
朴聖寶 三點二足▲崔圭玉 一點
梁德仁 六點四足▲朴東根 九點
李興錫 一三點一足▲裵大吉 五點
金興泰 三點三足▲韓昌業四點一足
高龍介 一七點▲全二吉 九點
李淑子 四點▲崔允奉 一點
黃雲植 二點一足▲金命伊 四點
朴昌基 二一點▲李敏允 二點一足
金龍奉 二點一足▲金鍾奎 六點
金興順 七點
吳明三 一點▲朴永[illegible] 一點
李信德 四點▲三浦[illegible] 五點
閔泳冕 二點▲金秀[illegible] 七點
許明根 一點▲吉永百人 七點
柳成洙 三點▲黃貞淑 二點
明和醫院[illegible] 三點▲金國只 四點
李哲述 二點▲朴[illegible] 一點
金大甲 一點▲尹[illegible] 一點
崔[illegible] 一點▲崔[illegible] 一點
李順玉 二點▲光日堂 一點
徐亨同 二點▲金[illegible] 七點
文化仙 一點▲李[illegible] 五點
金[illegible] 三點▲李[illegible] 三點
金[illegible] 四點▲金[illegible] 一點
朴[illegible] 二點▲朴[illegible] 八點
崔文鉉 七點▲金[illegible] 十六點
文[illegible] 六點▲安[illegible] 五點
安順[illegible] 三點▲[illegible] 二點
韓寅淑 七點▲金大[illegible] 十五點
姜公承 一點▲李[illegible] 七點
太錫圭 二點▲金日[illegible] 一點
林在英二點衣類十三點白米一升
柳順伊 五合▲李敬秀 五合
南水泰 一升▲吳大興靈神丸二匣

本社淸津支局 經由

衣類 二三六點
藥品 一〇〇包

内譯
咸北印刷所 宣傳비라二〇〇〇枚
李容燦藥品二點▲崔英哲 五點
崔光哲 三點▲吳英淑 五點
盧寓淳 五點▲馬成 九二點
池周若 二點▲韓鳳南 六點
金光錫 二點▲明治時計店 六點
金寶福 二點▲韓昌裕 二點
洪鍾應 一點▲朴東心 十點
柳金年 九點▲張斗喆 二點
金聚百貨店六十三點▲崔淑蘭七點
三和藥房藥品(太乙鑛神丸)五十包
太乙藥房藥品五十包
大成木工所三點

都染町町會

衣類 二九〇點
靈神丸 二匣
白米 二升

内譯
趙觀明 五點▲金奉順 八點
吳大興靈神二包▲奇卜用 五點
丁銘淳 四點▲金進休 三點
李淑載 六點▲李彰熙 二點
金應寶 十二點▲光江祐館 一點
坂井淸治 四點▲柳始喜 一點
金泰明 二點▲徐奉植 一點
金東完 三點▲權寧禹 四點
鄭寬俊 二點▲李玉姬 二點
金興植 七點▲安泰鐵 二點

料亭側無誠意로 住民等對策再講

城北町料亭通行路問題로 町會를再開할形勢

지난칠월이십칠일 시내 성북정(城北町)에서는 그정내에 음벽[illegible]亭)이란 료정이잇서 이로 말미암아 밧는교통상 보건상영향은 물론 밤늦게래왕하는 취객랑자들의 방가란행(放歌亂行)으로말미암은 자녀양육상에영향이크다고하야 정식으로 정회를열고 ▲料亭을來往하는自動車로因한塵埃를防止하야 町民의保健上影響을考慮할것 ▲城北町入口에서 料亭까지가는 道路를舖裝할것 ▲營業時間을嚴守할것 ▲車馬를徐行케하야 事故를未然에防止하도록할것 ▲料亭往來車馬에對한注意事項을 料亭構內에 揭示할것 ▲料亭所屬人員과料亭에와다가는者의酗醉行爲로因한町民의 被害는料亭에서 絕對로責任을질것 등六개요구조건을 결의하고 대표자를선정하야료리점에그실행을 요구한바잇섯다함은 이미보도한바와갓거니와 이제그뒤의소식을 듯건대 전긔료정에서는한달이되도록 요구조건의 한가지도실행치 안을뿐아니라 이교섭이 잇슨후 한달이되도록 아즉 아모회답이 업슴으로 정민들은 다시 여긔에대한 선후대책을 적극적으로 강구중이라하며 당시의 대표들도 일반에 대하야 문제해결천연을 공축히녁이고잇다한다

食堂女給들의 말못된健康

當局에서診斷監視

시내본정서위생과에서는 지난십일부터 이십사일동안 관내식당조합(食堂組合)종업자의 건강진단을 실시한바 다음과가튼결과를어덧다

診斷實施者 一、三九二名
肺尖加答兒 一七名
肺尖浸潤 一一名
結膜炎 五名
扁桃線肥大 二六名
도라홈 一一名
肋膜炎 八名
氣管支炎 九名
白癬 一名
羅病者總數 九八名

일반적으로보아 설비가충분하고 건축에유의(留意)하는 백화점식당 종업원들은 모다건강하고이류 삼류(三流)의 식당종업원들중에 불건강한사람이 태반이나잇다 그리하야 그서에서는 제일전염성이잇고 위험한「도라홈」환자는 종업(從業)을 금지식히고 일반적으로는 쳐료방법을지서하고 접객부(接客婦)의 건강을엄중히 취체하리라한다

仁川少年刑務所 最初의脫獄犯

【仁川】인천부외(仁川府外)에잇는 인천소년형무소에 수용중이던 리귀일(李貴一)(一七)은 지난삼십일일미명 탈주하야 부근주재소원일동은 부근지방을 물샐틈업시 수사한곳에 동오전구시경에 동형무소에서 약십오정 떠러진 지점에서 주안(朱安)주재소원에게 체포되야 본서로 호송하야 동형무소로 인도하얏다는데 이로서 인천형무소의 최초의 탈옥범이라한다

長霖憂鬱症으로出家

【仁川】지리한장마도 꼿을마게되야 오래간만에 해를맛나자별안간 출가자가 빈번하다

▲경성부영등포정(京城府永登浦町)삼백사십번지 오순근(吳順根)의처 리선녀(李仙女)(三七)은부엇에 부족함이 잇섯든자 어린자식을바리고 숭아도주하얏다고

▲경성부권농정(京城府勸農町)일백사십번지 채규세(蔡奎世)의오남 후석(候錫)(一七)은 가정에대한불평의 유서를 한강철교우에노코 종적을감추엇다는 두가지 수색원이 인천서에제출되얏다

東西料理製法講習會

仁川

▲時日 九月七日부터三日間
▲場所 外里仁川武道館
◇材料費 一圓三十錢(但制品을提供)
◇主催 朝鮮日報仁川支局

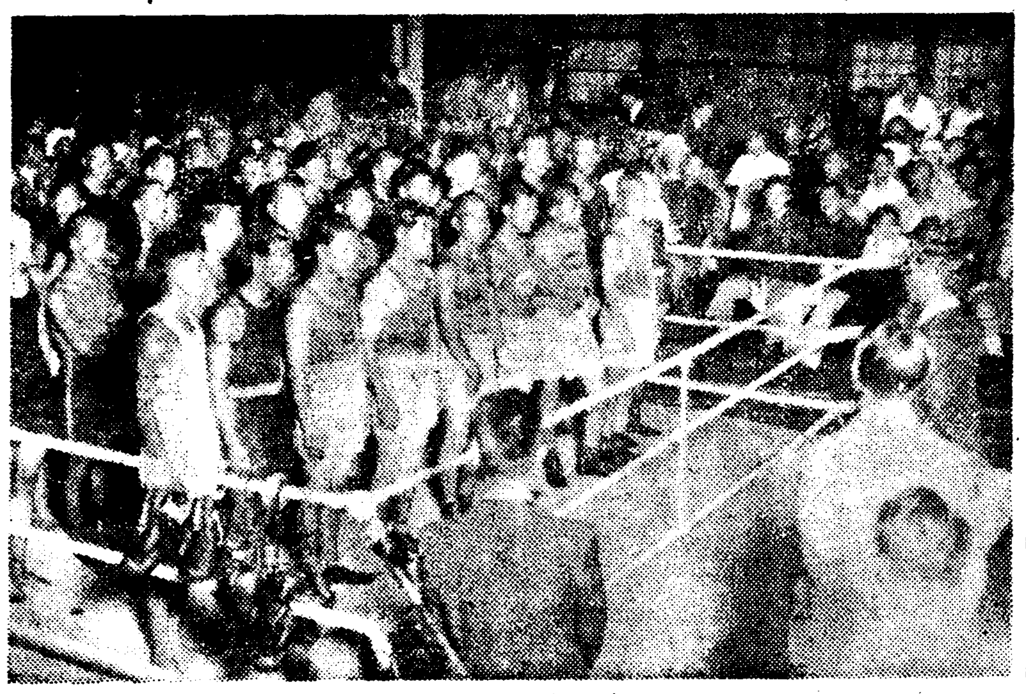

寫眞은 鐵拳兒들의 壯嚴한入場式

男性的快技 鐵拳에熱火閃閃

赤銅色健兒六十六名이出戰

아마츄어拳鬪第一夜

滿都拳鬪界의人氣를 한곳에集中시키고 成長해가는 拳鬪朝鮮의 새躍進을記錄으로써남길 中央基督敎靑年會主催의 第九回全朝鮮 아마츄어拳鬪選手權大會第一夜는 三日午後七時十五分부터 鐘路靑年會館室內特設링에서 열리엇다 定刻에 出戰選手六十六名의入場式이잇서 同大會副會長 具滋玉氏의開會辭가잇섯고 選手一同을代表하야 韓俊鎬君(靑拳)의宣誓와 本部委員張權氏의競技에對한注意說明이잇슨後 이윽고壯快한 肉彈戰은 푸라이級第一回戰으로부터열리니 熱血과興奮의도가니는 바야흐로 高調의 絕頂에 達하야 [illegible] 選手들의 鬪志에 場內는 찌저질듯이 緊張하엿다。 戰機의變換을따라 觀衆들이 보내는歡呼聲은 그야말로 끗날줄을몰랏다 이리하야 第一夜의 [illegible]를 마치고 今四日밤에는 추려고추려뽑은 三十餘選手들로 하여금 興味가득한 熱戰을 展開할것으로 期待된다 (當日 審判 李[illegible] 金正學 審査 金振秀 金明鎬 金振玉 金德仁諸氏)

풀라이級(第一回戰)

【判定】 【判定】
朴容奎(延禧) 判定 高炳奎(無所屬)
李敏烈(靑拳) 判定 任六殷(延禧)
裵周福(東拳) 判定 鄭龍周(無所屬)
宋京燮(平壤) 判定 許 楠(京拳)
鄭寅模(東拳) 判定 朴德勳(靑拳)
梁敎燮(無所屬) TKO 金洛元(朝興)
韓一男(靑拳) 判定 金麗雲(올림픽)
金甲圭(大東) 判定 崔貞洙(朝興)
徐相泰(靑拳) TKO 申元淑(無所屬)
韓俊鎬(靑拳) TKO 鄭甲均(無所屬)
韓啓鉉(平壤) 判定 李仁男(無所屬)
(以下 今日夕刊에)

延專主催의 中等陸上

申請은十四日限

中等陸上競技界의登龍門으로 가장 오랜歷史를가진 延禧專門學校主催의 第十四回 全朝鮮中等學校 陸上競技大會는 來二十三日에 延專運動場에서 擧行할터인바 參加希望校는 來十四日까지 各種目에 每校三人以內로 選手姓名을 記入하야 主催側에 申請하기를 바란다고 한다

▲競技種目 百米、二百米、四百米、八百米、千五百米、五千米、四百米릴레이、千六百米릴레이、走高跳、走幅跳、三段跳、投砲丸、投圓盤、投槍、棒高跳

秋期實業 庭球리그

九月十二日開戰

京城實業秋期庭球리-그戰은 來十二日부터 卄九日사이에 (午後五時、土曜日은 午後三時)殖銀、朝銀兩코-트에서行할터인바 出戰팀은 專賣局、殖銀、總督府、府廳、遞信、鐵道局、商銀、朝銀等이며 今시-즌에는 各팀三組式出戰하기로되엿다

	【朝銀球場】	【殖銀球場】
十二日	朝銀―鐵道	遞信―專賣
十四日	總府―商銀	殖銀―總府
十五日	鐵道―專賣	朝鐵―遞信
十六日	總府―殖銀	商銀―府廳
十七日	朝銀―專賣	鐵道―遞信
十八日	總府―府廳	殖銀―商銀
十九日	朝銀―總府	鐵道―府廳
卄一日	專賣―殖銀	商銀―遞信
卄二日	朝銀―殖銀	鐵道―商銀
卄四日	專賣―商銀	殖銀―遞信
卄五日	朝銀―商銀	鐵道―殖銀
卄六日	遞信―府廳	專賣―總府
卄八日	朝銀―府廳	總府―鐵道
卄九日	遞信―總府	專賣―府廳

中國의球寶李惠堂

職業團加入을拒絕

【巴里特信】伯林올림픽에出場했든中國蹴球代表팀은 歐洲各地를轉戰中이든바 지난八月二十五日巴里에서 職業蹴球團과 對戰하야 一對一의無勝負로마치엇는데 同職業團에서는 中國팀의 至寶李惠堂君으로하여금職業團加入을勸誘하는同時에月俸二千五百프랑주기로 되엿섯는데 李君은 이를 謝絕하엿다 그理由는 이번올림픽出戰을 最後로 球界生活에서 隱退할 意思이기때문이라한다

◇◇今日의運動◇◇

拳鬪=中央基靑主催의 아마츄어拳鬪大會第二日은 午後七時半부터 鐘路靑年會館室內링에서 擧行 (指定席五十錢、一般及學生三十錢)

祝 延白地方紹介版

延安邑 延安穀物商組合 電話四四番
延安邑 宋善日農具店 電話一一四番
延安邑 延安券番 電話一一五番
延安邑 柳同春 電話六四番
延安面 李炳培
延安邑 申鉉讚 電話六四番

判任文官講義 帝都五大學教授指導
獨學一躍判任官
또는高等官試驗[illegible] 僅僅二個月[illegible]
校外 新學員(募集)
○小學校中學校卒業者가最短期日滿兩國官界就任又는法曹界進出의唯一의登龍門
◇詳細는內容見本에依하야아시라!!
講義見本呈進 (葉書로申込하면無代進呈)
東京市下谷區上野櫻木町二 日本普文大學出版部
朝鮮日報 京城販賣所 電本(2)一五九七

好職業
不景氣의失敗는업다 [illegible]
說明書及見本無代進呈 急務
大阪天王寺區寺田町 福榮本舖

靑少年 通信社員募集
小學卒業程度 高尙、愉快 自宅勤務可能 月收多大 [illegible]
和歌山市新內町 昭和通信社

優良國產70錢乃至35圓マデ 甲十餘種
カテイカメラ
製造直賣ー世界一の安賣王
カテイカメラ商會

産業

當面의 養蠶管理

成熟한桑葉을選擇給與하며 夜間保溫과排濕에注意하라

今年의 秋蠶은 天候가 不順한데도 不拘하고 近年 養蠶技術의 普及으로 現在狀態로는 全朝鮮이 大體平年作 豫想이라는바 目下 全鮮養蠶中心으로 南朝鮮地方은 四、五齡 乃至上簇을 하는데가잇스나 京畿를 中心으로 中部朝鮮은 二、三齡乃至四齡 其他西北朝鮮도 二三齡程度로 養蠶의 重要한 時期는 今後에잇다 더욱히 四、五齡의盛食期에잇서서 그給桑의 選擇은 必要한일이다 그런데 今年은七月中旬以來 天候가不順하며 日照가 不充分하야 桑葉이 軟弱하게 生長함으로 特히 給桑의 選擇과 其他注意事項에 對하야 農林局養蠶係에서는 今般各道에 如左히 通牒을 하엿다한다

一、軟弱한桑葉 即 未成熟桑葉은 收繭量에 莫大한 影響이 잇슴으로 可及的 成熟된桑葉을 給與할일

二、今秋는 變節的氣候의 關係로 晝夜溫度의 差가 激甚함으로 特히 夜間의 保溫에注意하야 食桑을增進하는 同時에排濕에 努力할일

만치매우 期待가크다고한다

京畿道秋蠶 一般으로順調

給桑保溫을指導

京畿道의 今秋蠶掃立은 二萬八千餘枚로 昨年에比하야 千枚가량의 增加인바 그飼育狀況을보면 目下 二、三齡 乃至 四齡程度이며 그成績은 一般的으로 平年作程度로 이狀態대로나가면 十一萬餘貫가량 生産되리라는데 道農務課에서는 別項農林局의 注意事項을 徹底히하기爲하야 客月二十五日以來 技術員을 各郡에 派遣하야 成熟桑葉의給與、夜間保溫其他에對하야 實際指導를 行하고잇다한다 그리고 本道의 繭共販은 今月十六、七日頃부터 開始되리라고한다

元山明肝油組合 肝油會社로變更

【元山】元山明太魚肝油組合은지난二十九日 元山商工協會館에서 總會를열고 元山肝油株式會社로 名稱을 變更하기로決議하고 다음과가티 役員을 選擧하얏다는데 同會社는 資本金十萬圓에五萬圓의 拂込을하리라고한다

▲社長 金永根 ▲專務取締役 南百祐 ▲取締役 李容奎 南相沃 野崎鍵三 田夏富 尹海炳 ▲監査役 鈴木芳明 李斗燮 李相浴

青化製鍊法 (二)

金聖浩

(3)藥液의注入

濾出槽에 鑛尾裝入이 끗나면 青化液을 注入하야 金銀分을 溶解하게한다 青化液을 槽에 注入하는 方法은 液을 槽의 上部로부터 注入하는 即 下向注入法과 槽底로부터 注入하는 上向注入法이 잇다 下向注入法에 依할때는 砂層中에 存在한 空氣를 排除하는데 不完全한 點이 잇다 砂層中에 氣泡가 殘有하야잇슬때는 液의浸潤을 害하게한다 그러나上向注入法은 砂層中에잇는 空氣를 잘 排除하게 됨으로 氣泡를 殘有하게하는 缺點은 업다 그러하므로 普通上向注入法이 만히 使用된다 液의 注入量은 適하야 液의 注入 [illegible]

[illegible]

(4) 金銀의溶解

[illegible]

(5) 鑛尾의搬出

浸出作業을 終了하고 鑛尾를 搬出함에는 普通人力으로써 스콥프를 使用하야 槽外에 搬出한後 鑛車又는人背에 依하야 適當한 場所에 運搬堆積한다。그러나 處理量이 過多하면特別한 裝置로하고 人力을 廢하기도한다。

一戶當耕地 小作農이最小

各階級平均一町四七

全朝鮮農家의 一戶當 耕作面積은 昭和十年末現在 一町四七(畓〇、五六町、田〇、九一町)인데 이것을 耕作階級別로 보면 다음과갓다

	畓	田	合計
自作	〇、四六	一、四三	一、八九
自小作	〇、九三	一、五四	二、四七
小作	〇、四八	〇、五五	一、〇二
火田民	—	一、八五	一、八七
平均	〇、五六	〇、九一	一、四七

로 自小作의 二町四段七畝을筆頭로 自作、火田民、小作의 順으로 되어잇다.

鳥致院에薄荷熱

忠南燕岐郡農會에서는 大正八年度부터 鳥致院에限하야 試驗的으로 薄荷의 栽培를 奬勵하엿든바 土質과 氣候가 適當하야 收穫의 成績이 良好함에따라서 栽培面積과 栽培者數가 年年激增되여 鳥致院薄荷栽培組合을 組織하야 共同의 利益을 期하고 益益 生産販賣方法의 改良에 邁進하고잇스며 同農會의 施設方針을드르면 講習會、硏究座談會、種子斡旋、蒸溜釜設置와 其外資金融通 栽培試驗地設定等의 生産과 販賣統制가잇서서 多角的으로 奬勵하고잇다 그리하야 至今은 薄荷의 鳥致院이라고할만치 鳥致院을 中心으로 郡內一般에 廣範圍로 普及되여오든바 去月부터서는 從來의 事務所構內에 設置하엿든 東式 蒸溜釜一基를 當郡大平里로 移設하고 更히 最優能的의 東式 及複式蒸溜釜各一基를 設置하야 一般栽培者의 利用에 便宜를되엿다고하는바 지난八月二十九日一日間에 五百斤을 蒸溜하엿다고한다 이로써 當郡薄荷業의將來進展은 一般農民의 經濟를 左右할 [illegible]

日照不足으로 農作物結實不良

京畿道長霖被害莫大

昨今의 暴風雨는 慶尙、江原을 비롯하야 各地에 洪水亂을이르키어 그被害가 莫大한터인데 이제 京畿道의 農作物의 被害에對하야 山本農務課長은 다음과가티말한다

▲稻作 移秧時期에잇서서 用水不足으로 京城以南의 各郡은 겨우 移秧을 마치엇스나 以北의 各郡은 二割餘의 移秧不能地를 生하엿든데 其後成育期에 잇서서 二回에亘하야 洪水가잇슨關係로 그被害面積이 二萬餘町步、被害額이四百餘萬圓을 不下할 豫想이다 이것을 去月十五日現在 被害狀況發表時에 比하면 面積에잇서서나 被害額에잇서서 約六割가량 增加되는셈이다 그리고 右는 直接被害인데 其外 間接被害는 意外로 深刻할것이다 即 七月二十日以來 今日까지의 陰沈한 天候때문에 日照가 不足하야 分蘖이 不良하며 稻의徒長을보아 結實이 不良할것은 勿論 穗孕期의 浸水로 全然 結實이 不能한것도 相當한 模樣으로 그被害는 豫想以外에 만치안흘가 憂慮되는터이라한다

▲田作 麥의四割減을 비롯하야 棉作은 開花期의 降雨로 廢花한것이 相當하야 大減收를 未免할모양이며 粟、大豆等은 僅히 平年作은 될豫想이다

▲菜蔬 이는 播種期及發芽期에 降雨가 甚하야 거의全滅狀態이어서 再播를 行하는農家가 만흐나 重要한 中國白菜는 인제播種하야서는 結球가되지안흐므로 不得已 京城白菜開城白菜等 在來種을 再播하야 多少의 收穫은 어들수잇스나 一般的으로 時期가 느즌關係로 凶作을 未免케될것이다

右被害로 말미아마 農家의 悲慘은 말할수업는 狀態인데 이에對하야 京畿道에서는 各關係課가 連絡하야 그對策을 講究中이라한다

水産罐詰業現況

操業工場이八十一로 産額二百五十一萬圓

써ー진과蟹罐詰이斷然優位

朝鮮內水産罐詰業은 最近 一兩年來 飛躍的으로 增大하야 昭和十一年三月末現在 許可工場數는 百十四로 操業工場이 八十一인데 그生産額은 二十六萬三千百二十八箱 價格 二百五十一萬八千六圓에 達하야 前年에比하면 二萬九千五百七十箱 四十萬二千八百六圓의 增加이다 그中 토마토써ー진은 十六萬九百七十一箱 九十九萬二千九百九十三圓 蟹罐詰四十萬三百二十二箱 八十一萬七千六百七十五圓으로 兩者가 七割을占하며 地方別로는 咸北이 四割八分을 示하엿다

北鮮製紙에서 事業計畫變更

【咸興】吉州에 工場을 設置하고 오는 十一月부터 操業을 開始키로 決定하고잇든 北鮮製紙會社에서는 지난달 下旬頃에 突然 그名稱을 北朝鮮製紙化學工業會社로 變更하는 同時에 當初의 事業目的도 從來의 製紙를 中止하고 羊毛의 代用物인「스테ー풀파이버ー」를 製造하기로 되엿는데 本來 豫定한 白頭山麓天扇面의 無盡藏의 森林伐採는 端豊線이 敷設되지안흔 關係로 今年만은 不得已中止하고 別途로 吉州署管內의 官有林 年三千萬尺締를 使用할 心算인데 使用職工은 一千餘名에 達하리라한다

咸南서重量叺奬勵

咸鏡南道에서는 農村의 副業으로 肥料叺을 奬勵指導하야 各面이 極力으로 努力하야온 結果 生産量이 相當히 增加되야 近年에이르러 日本內地 滿洲方面에 移輸出量이 매우 增加되여오든바 最近에이르러 日本內地 滿洲方面의 各 肥料會社에서는 五百五十匁乃至六百五十匁의 重量叺을使用하게되여 本道生産의 四百五十匁乃至五百五十匁의 輕量叺은 自然 그販路를 일케됨으로 道當局에서는 今後로는 重量叺生産을 指導奬勵하야 販路維持에努力하리라한다

咸南高地造林計畫

咸南道에서는 既報한바와 如히 高山地帶의 八十萬町步의 大造林地設定計畫과 共히 道內火田耕作地五萬八千九百三十町步內의 火田民에 向하야 五年間에 整理를 맛친後 其中七千七百十五町步에 造林을 計畫하리라는바 各郡內의 造林計畫別은 左記와 如하다

郡別	火田面積	造林面積
定平	八七三	五五
咸州	一二八	
永興	四、〇八二	一、二四〇
高原	二、三三七	一一九
文川	一、七九五	七五四
德原	一、七九五	六七
安邊	三八七	八〇
洪原	四六六	九〇
利原	五、九八六	六四六
北靑	三二六	九〇
端川	四七三	一一
新興	五、六四四	一、四一八
長津	五八九	七八
豊山	二、〇八四	一、三三〇
三水	一六、四五六	五六八
甲山	一二、八八〇	一、八三三
合計	五八、九三〇	七、七一三

苹果凶作을豫想

平均三割以上減收?

梨도木浦、大邱等主産地는大凶

今年의 朝鮮苹果作況은 當初一般的으로 豐作을 豫想하든터인데 鎭南浦 元山은 約三割減이요 安邊 大邱는 過般來의 水害로因하야 五割乃至六割의 減收豫想으로 平均三割程度의 減收를 未免하리라한다 그리고 梨도 木浦 大邱의 主産地는 水害때문에 七割가량의減收豫想으로 今年의 果實類는 稀有의高價를 示하게되리라한다

質疑應答

重複質問말고 一回一問으로 簡單明瞭하게

問 빅타ー蓄音器都賣店과 同蓄音器를 月賦로 小賣하는 店을敎示하야주시기를바랍니다 (高山 一讀者)

答 빅타ー蓄音器都賣商은 京城長谷川町、日本ビクター蓄音器株式會社 京城營業所이고 同品의 月賦小賣는 鍾路二丁目山口樂器店 鍾路支店에 問議하야보시오

咸興松茸咸北進出

咸興松茸는 風味가 佳良하야 全朝鮮的으로 名聲이 藉藉하야 每年 京城南朝鮮等地에 搬出함은 勿論 日本內地各大都市에까지 移出이되든데 今般 咸北 國有林保護組合聯合會에서는 咸興과 直接購買를 希望하고 廿八日 咸興府에 對하야 特約斡旋을 依賴하얏다고한다 따라서 府當局에서는 當業者와 協議한後 右斡旋에 活動할模樣이라고하는데 이것이 成立되면 咸興松茸의 販路確保上 크게期待된다고한다

朝鮮과 油脂工業

中小工業으로興味잇는것몃가지 (二)

安東赫

日本의油脂工業界槪況

다음에 日本油脂工業의 現況을 鳥瞰的으로 展望하여보자. 日本의 油脂類年總消費高는 約十四萬噸으로 其五〇%가 石鹼原料 二五%가 塗料原料用 殘餘二五%가 食料、印刷잉크、其他의 雜用途에消費되고잇다。그리고 植物性油脂原料의 國內生産은 겨우그需要의 一五%內外에 不過할뿐만아니라 年年減少하여가는 傾向이 잇슴은 注目할現象이다。勿論 其仕入地가中國、南洋、滿洲國等 所謂 原料供給國이오 日本工業界의 躍進에 對比하여 當然한 現象이나 基礎原料의 確保上 非常時局에 際하여 大戰中歐洲의 油脂飢饉의 쓰아린經驗에 徵하여 다른原料와가티 正當한 注意를 加하여야할것이다。

最近의 統計를 要約하면 油脂工業이 日本産業上 如何히 重大한地位를 占有하고 잇는지 알기爲하야 左表를 만드러보앗다。

▲油脂、油脂製品及副産物生産高

油脂類	五二、五五九、三五八圓
締粕	三三、四七〇、九九六〃
石鹼	三七、六九四、五七九〃
塗料類	二二、二二〇、五八七〃
其他	[illegible]〃
合計	[illegible]〃

▲油脂原料、油脂、副産品及加工品輸出高

油脂原料	[illegible]圓
油脂類	[illegible]〃
締粕	[illegible]〃
油脂製品	[illegible]〃
合計	[illegible]〃

▲油脂原料、油脂、副産品及加工品輸入高

油脂原料	[illegible]圓
油脂	[illegible]〃
締粕	[illegible]〃
油脂製品	[illegible]〃
合計	三二、七九〇、一〇〇〃

要컨대 油脂關係品의 總決算은左와如하다。

生産	[illegible]圓
輸出	[illegible]〃
輸入	三二、七九〇、一〇〇〃
入超	[illegible]〃
全消費高	[illegible]〃

即消費高가 約三億圓의 巨額에達하며 農漁工諸産業을通하야 相當히深大한 關係가잇슴을 容易히짐작할수잇슬것이다。且 油脂關係品의 消費가 今後如何히 進展될가를 推想하기爲하야 世界主要國民別 油脂消費量에對하여 計算한 表를揭하면 如左하다。

國名	一人當油脂年消費高
英本國	一五斤七三
佛國	一三斤四五
獨逸	一三斤二四
伊太利	一三斤七八
日本	二斤七三

勿論 日本이 빠터를 常食치안트라도 國民生活程度의 向上에따라서 今後 五倍以上의 消費量增加를 斷言할수잇스며 油脂事業의 前途가 極히 洋洋한것은 贅言을 不要한다。

朝鮮의油脂

朝鮮의 油脂資源은 魚油를 筆頭로 荏子、胡麻子、棉實等이主로 其外 落花生、大豆、蓖麻、桐實、椰實、玉蜀黍、山椒、椿、茱萸、苦木子、[illegible]、唐辛種子、松實、胡桃等이잇다 此中 動物性原料로 明太魚肝油、鯨油等 相當히 中小工業으로 興味잇고 大規模工場에 끼여서能히 獨自의地步를 維持할 可能性이잇는 原料가 不少하며 加工處理에 關하여도 原料의種類가 여러가지인關係上 相當히 中小企業으로興味가 잇다고 생각한다 左에 朝鮮産 主要製油原料를 紹介코자한다。

▲胡麻 作付段別 一〇、一三八、四町 收穫高 三九、二七〇石 段當收穫 三八七合 主産地 全南 京畿 江原 平北 原産地는 中部細亞 스단地方으로 先史時代에는 人類의 主食物이엿고 至今도 南洋印度地方에서는 宗敎儀式用으로 使用되고잇다。冷壓法에依하여 採油한것은 無臭 淡黃色油로 食用에 供하며 溫壓法에依한 油粕은 主로 肥料에 利用된다。搾油率四四乃至四五% 製油高 一、六一五、四三一瓩 其價額 七一六、〇五八圓

▲荏子 作付段別 一二、八九七、三町 收穫高 五六、七三二石 段當收穫 四五五合 主産地 京畿 咸南 江原 忠南 水荏 白蘇 靑蘇等 別稱이잇는 것으로 在來工業用油脂로 가장 重要한것이다。油脂含有量四〇乃至四五% 普通溫壓法에依하여 採油하는까닭에 黃色乃至 濃黃色乾燥性油脂로 油紙、溫突用油紙、紙傘等에 使用되고잇스며 塗料、油布(리노리움) 印刷잉크等에도 適當한것이다。油粕은 約一〇%의 油脂를殘留하며 肥料에 使用된다。昭和九年度 製油高 一、六一五、四三一瓩 其價額 [illegible]

날개돗친白金 用途는무엇?

諸工業에必要不可缺

白金價는 天井不知로 작구만 오르고잇서 二、三個月前에 比하면 十割以上이나 暴騰하야 昨三日의 京城市勢를 보면 買二十四圓 賣三十圓을 나타내어 大戰當時以來의 新高價를 보게되엿다 그런데 그 昻騰의原因으로 드는것을 보면 世界的으로 白金需要가 旺盛하고 英國市場에잇서서 實物이 逼迫하며 過般來의 西班牙動亂으로 世界政勢가 急迫하야가는데 따라 戰爭을 危懼하게되는 것等이라한다 이를 一言으로 要約하면 世界的軍備熱의 膨脹으로 白金需要가 增加하고 今後一層重要視되게되기때문이라할것이다 그러면 白金은 軍備와 어떠한 關係를 가지고 잇슬가? 아는 그用途를 보면 알것이다 白金이 裝飾用으로 만히 所用됨은 누구나 다ー 잘아는일이지만 그밧게 그性質이 他金屬에比하야 무척 貴重한 用途를가지고잇다 于先化學的用途를보기로하자 무엇보다도 第一먼저 꼽을것은 硫酸工業이다 硫酸은 그消費가 만흐면 만흘수록 文化程度가 놉다고까지 하리만큼 그用途는 다이나마이트、硝化綿(無煙火藥)、染料、세루로이드等等의 製造原料로 廣汎且重要하다 그런데 白金은 이러한 硫酸製造工業에 업지못할것으로 即接觸硫酸製造의 觸媒로 使用된다 그리고 諸合成事品工業의 觸媒로도 使用된다 이觸媒는 어려운 學術的說明은 그만두고 한마듸로 말하면 製造時間을 短縮하는데 必要한것이다 그다음 物理的用途를 드러보면 電線、電氣器具(抵抗裝置其他電氣計器)、火藥類의 發火裝置、合成藥品工業의器具、化學分析實驗器具等等에 使用된다 이를보아도 알바와가티 白金은 兵器等軍事上에 直接使用되는일은 드물다 할지라도 各種工業에 必要不可缺한것이니만큼 廣義國防의 意味로 間接的이나 軍備와 密接한 關係를가지고잇다 그럼으로 軍備熱이 膨脹하고 世界的情勢가 漸次急迫하야감을따라 白金價가 昻騰할것은 當然한 理致이며 또 世界大戰時에 이는 實證된바이다

日用商品市況

三日 京城市內 海産物市況을보면 如左하다

▲미역 活況 미역은 新涼을마저 入荷、需要共히 增加되고잇는바 今日市勢는 한손(二十닙)에 對하야 三圓乃至一圓二十錢 沙草六十五錢가량이다

▲메르치 强調 메르치는 오랫동안의 沈滯期를 지나서 자못活況을 呈하고잇는바 今日市勢는 每貫에 二圓八十錢 乃至 三圓三十錢가량이다

▲암치 昂騰 암치는 長雨로 因하야 製品이 激減되엿스나 今週에 드러와서는 入荷도增加되며 需要도 느러가는形便으로 價格도昻騰을보아 한손(二尾)에 一圓乃至 五圓가량이다

▲明太 保合 乾明太도 新涼을마지하여 市況이 多少活況을呈하얏스나 암치等에 影響되야 市勢는 保合狀態로 한짝(三十두름)에對하야 朝鮮産은 二十二圓、北海道産은 二十圓五十錢 乃至 二十三圓가량이다

▲大口魚 保合 乾大口魚는 市況의 漸次回復을 보아 入荷需要共히 好轉되고잇스나 市勢는 每斤에 二十五、六錢가량이다

鑛業權設定・移動

◇鑛業權設定

登錄番號	鑛種	鑛區所在地	登錄月日	鑛業權者住所氏名
一三三八〇	金銀鑛	咸南長津郡北面	八月六日	長津郡內面 金熙淳
(登錄第一〇九五六號砂金鑛區와 重複의關係를有함)				
一三三八一	金銀鉛鑛	平北熙川郡北面	八月六日	福岡縣飯塚市大字 株式會社麻生商會
一三三八二	金銀鑛	江原金光郡任南面遠東面	八月六日	福岡縣飯塚市大字 株式會社麻生商會
一三三八三	金銀鑛	平北義州郡玉尙面古寧朔面	八月六日	京城府黃金町 義州鑛山株式會社
一三三八四	金銀鑛	平北義州郡古寧朔面玉尙面	八月六日	京城府黃金町 義州鑛山株式會社
一三三八五	金銀銅鉛亞鉛鑛	咸南新興郡西古川面元平面	八月八日	京城府南大門通 朝鮮鑛業開發株式會社
一三三八六	金銀銅鉛亞鉛鑛	咸南咸州郡下岐川面	八月八日	京城府南大門通 朝鮮鑛業開發株式會社
一三三八七	金銀鑛	咸南永興郡德興面	八月十日	咸興府榮町 代表者 洪相義 永興郡仁興面 李寅哲
一三三八八	金銀鉛鑛	京畿龍仁郡遠三面	八月十日	洪城郡金馬面 韓良有
一三三八九	金銀鑛	忠南牙山郡靈仁面	八月十日	京城府蓬萊町 杉田興三郎
一三三九〇	金銀鑛	京畿利川郡戶法面龍仁郡外四面	八月十日	京城府櫻町 代表者 李賢奎 同長沙町 洪鍾赫 利川郡利川面 兪鳳植
一三三九一	金銀鑛	平南江東郡高泉面	八月十日	平壤府水玉里 代表者 國近十藏 同倉田里 紹仁濠
一三三九二	金銀鑛	全北鎭安郡聖壽面馬靈面	八月十日	任實郡任實面 代表者 韓泰洙 鎭安郡聖壽面 禹鍾植
一三三九三	金銀鑛	平北昌城郡大倉面	八月十日	昌城郡大倉面 姜明昱
一三三九四	金銀鑛	平北楚山郡江面	八月十一日	京城府竹添町 崔昌學
一三三九五	金銀鑛	全北沃溝郡米面沃溝面	八月十一日	群山府錦町 竹下新輔

◇鑛業權移轉

登錄番號	鑛區所在地	登錄月日	鑛業權者住所氏名
一二四三八	江原淮陽郡下北面	八月二十六日	京城府南山町 緖方茂夫

◇共同鑛業代表者改正

登錄番號	鑛區所在地	登錄月日	事項
一二四五〇	忠南公州郡牛城面寺谷面	八月八日	代表者를 梁千琛으로改正함
一三三一六	咸南長津郡新南面	八月十日	代表者를白南寬으로改正함

◇共同鑛業權者脫退

登錄番號	鑛區所在地	登錄月日	事項
一二四五〇	忠南公州郡牛城面	八月八日	梁興善任意脫退함
一一八四二	慶南山淸郡山淸面今西面	八月十日	卓同俊任意脫退함
一一七一〇	咸南洪原郡龍源面	八月十日	金東浩任意脫退함

◇鑛業權消滅

登錄番號	鑛區所在地	登錄月日	事項
一〇五九七	黃海安岳郡銀紅面	八月十日	廢業

黃昏 (173)

韓雪野 作 安夕影 畵

대체 (四)

가과물을 먼저 내어놋고 주임은 좀더 사장에게 가까히 다어안즈며 나즌 목소리로

「그전에 멧번 말슴드린 일이 잇습니다만 공장에 최동필이란 사람이 잇습니다 볼때는 그다지 손해이 조흘거 업서습니다만, 지금은 아주 유순해젓습니다 나이도 동직하고 또 언행이 진중하고 아는것도 제일만습니다. 그까닭에 직공들이 그를다른사람보다 어렵게알고 신임하는터입니다」

하고 손짓과 표정으로 말의 부족을 보충해가며 그럴듯이 말하엿다.

「허지만 한사람만 가지고서야 어듸……」

「아니올시다. 한사람뿐일리가잇습니까. 그사람의 때가 또 만히잇습니다. 모다 나이도 상당히 들고, 경험도 만하서 제일 신임밧는터입니다. 하니까 그동필이란 사람을 위선 뭐해노면 그다사람은 자연 끌려들어올거 그든요」

사실 주임은 그사이에도 여러번 동필이를 낙구어보랴고 남몰래 뛰도 부려보고 또 기회잇는대로 그를 친근히 굴어도 왓다。

그리고 그를 통하야 공장의 공기도 알어보랴고하엿고、그의 생각이 나변에잇는지도 뽑아보랴고하엿다。

그러나、동필은 어느때든지주임이 바라는바의한갓도 그에게 비처주지아햇다。

원악 말이적은 동필은、자기의뜻을 말하는일이라고는 좀업섯고、또 주임의말을 바다들으라는 기척도 보이지안햇다。

그것이 주임에게는 불만이되는동시에、또한 의문도되엇다。

동필이는 확실히 그전과는달려젓고、또 젊은축과가티 함부로 술적대지안흘뿐아니라、도리혀 그들과 반목하고 잇는것이 사실인데 무슨까닭인지 그런티를 조곰도내지안는것이엇다。

그리고 또 평소에는 시시비비에 도무지 상관하지안는 그임에도 불구하고、한수가 딸울다치고 임원할때에는 그가 의외로 훌륭한 일이엇다。또 그후에도 한번 어떤 녀공이 커자(續車)에 손꾸락을 끌리엇일이잇는때 그때 마침 동필이가 제일 꺼리는 주식이가 고정축(固定軸)의 라사를 느추고 손을떼어주엇슴에도 불구하고 동필은 역시 맛장구를 대인일이잇다。 [illegible]

배할수업는일이엇다。

그러나 이제와서 생각하니 그러케도 합밤이엇다。아무 유력한조건도 제시함이업시 그저 건동으로 동필이를 끄려오라는것인、호감을사니보다 되려 그의 감정을 사는 반대의결과를 나엇을지도 모르는일이엇다。

무어니 무어니해도 이세상은 물질이라야 모든일이 쉽게 뜻 리는거니……하며 주임은 말을 이엇다—

「그런데쇼、그러케하자면 위선 이번기회에 그사람의 자리를올려주고 또 대우도 낫게해주어야겟습니다。그리구 사실 기술로보든지 인격으로보든지 당당이 되어도 조금도 손색이 업슬만한 사람입니다」

주임어 이러케 말하는사이、사장은 여송연꽁지를 따며 저혼자스생각에 빙그레 우슴을 지엇다。엉뚱한생각이 낫든것이다—얼른 려순일 불려와야지……그래서 그는 그말을 결론지어버리듯이

「하여간 그건 주임이 잘생각해서 조처하시우」

하고 말을 매즈랴하엿다。

「네 그러면 그사람을 불러오리까요?」

「어리로? 아니 나야 뭐 만날꺼업지 주임이 불러다가 말해보구려」

「네 그러면 그만줌 알고 나가겟습니다。과히 걱정하실것업슬줄 압니다」

하고 주임이 이러나 나가랴는것을 사장은 담뱃불을 부치며 손으로 제지시키고

「잠깐……거、절대 다른사람의 눈에 안띄도록하시오……그리고……」

하고 몸을 뒤로 젝키며

「그리고……거、려……려순일 좀 올려보내시우」

하고 심상한빛을 꾸미며 신문을 집어든다。

「지금 작업중이 되어서……」

「아、작업중이라? 그러면 점심시간에 오도록하시우」

「네、그럼쇼。오후는 마침납공을 검경진단으로 휴업하게되니까요……그러커겟습니다만」

「아마 녀공들중에서는 그가 제일 나흘것갓소、이서무실에도 잇섯스니까……」

「네、네、그건 사장영감께서 적절 말슴하시는게 조흘듯합니다」

「그러면 나가보지우」

「네、나갑니다」

하고 주임은 불휘는범죗으로 조심조심 다리를 놀리며 사장실을 나왓다。